



AFYON KOCATEPE ÜNİVERSİTESİ

ÖĞRENCİ İŞLERİ DAİRE
BAŞKANLIĞI

2023 YILI

BİRİM FAALİYET RAPORU

2023 AFYONKARAHİSAR

HARCAMA YETKİLİSİ SUNUŞU

Hızla gelişen teknoloji çağında insana hizmetin hızlı, verimli ve kaliteli olması ilkesinden yola çıkan Başkanlığımız, öğrencilerimize ve birimler arasındaki iletişimi teknolojinin getirmiş olduğu imkânları da kullanarak hizmet vermeyi görev edinmiştir.

İÇİNDEKİLER

HARCAMA YETKİLİSİ SUNUŞU	i
İÇİNDEKİLER.....	ii
TABLO LİSTESİ	ii
1. GENEL BİLGİLER	1
1.1. MİSYON VE VİZYON.....	1
1.3.1. İletişim Bilgileri	2
1.3.2. Tarihsel Gelişim.....	2
1.3.4.1. Taşınmazlar	6
1.3.5. Bilgi ve Teknolojik Kaynaklar	7
1.3.6. İnsan Kaynakları.....	9
1.3.7. Sunulan Hizmetler.....	12
1.3.8. Yönetim ve İç Kontrol Sistemi	41
2. AMAÇ VE HEDEFLER	42
2.1. BİRİMİN AMAÇLARI	42
2.2. BİRİMİN HEDEFLERİ	42
3. FAALİYETLERE İLİŞKİN BİLGİ VE DEĞERLENDİRMELER.....	44
3.1. MALİ BİLGİLER	44
3.1.1. Bütçe Uygulama Sonuçları	44
3.1.2. Mali Denetim Sonuçları	44
3.1.2.1. Dış Denetim.....	44
3.1.2.2. İç Denetim	44
3.2. PERFORMANS BİLGİLERİ.....	45
4. KURUMSAL KABİLİYET VE KAPASİTENİN DEĞERLENDİRİLMESİ.....	47
4.1. GÜÇLÜ YÖNLER.....	47
4.2. İYİLEŞTİRMEYE AÇIK YÖNLER.....	47
4.3. DEĞERLENDİRME.....	47
5. ÖNERİ VE TEDBİRLER.....	47
EK-1: İÇ KONTROL GÜVENCE BEYANI	48

TABLO LİSTESİ

Tablo 1: İletişim Bilgileri	2
Tablo 2: Şube Müdürlükleri	4
Tablo 3: Birim Hizmet Alanları.....	6
Tablo 4: Taşınır Malzeme Sayı ve Tutarları.....	6
Tablo 5: Taşıtların Sayıları ve Tutarları.....	6
Tablo 6: Taşınırın Etkin Kullanım Oranı	7
Tablo 7: Teknolojik Cihazlar.....	7

Tablo 8: Birim Tarafından Kullanılan Programlar/Yazılımlar ve Kullanım Amaçları	8
Tablo 9: Personel Sayıları	9
Tablo 10: Personelin Yıllar İtibarıyla Unvanlara Göre Dağılımı	9
Tablo 11: Personelin Yaş Grupları İtibarıyla Dağılımı	9
Tablo 12: Personelin Hizmet Süreleri İtibarıyla Dağılımı.....	10
Tablo 13: Personelin Cinsiyete Göre Dağılımı.....	10
Tablo 14: Personelin Eğitim Durumuna Göre Dağılımı.....	10
Tablo 15: Personelin Katıldığı Eğitim Bilgileri	11
Tablo 16: Değişim Programı Kapsamında Yurt Dışına Giden Personel Bilgileri.....	11
Tablo 17: Değişim Programı Kapsamında Giden-Gelen Personel Sayıları.....	12
Tablo 18: Personel Memnuniyet Düzeyi.....	12
Tablo 19: Program Sayıları	16
Tablo 20: Akredite Program Sayıları.....	17
Tablo 21: Akreditasyon Süreci Başlatılan Program Bilgileri	18
Tablo 22: Akran Değerlendirmesi Yapılan Program Sayıları	18
Tablo 23: Akran Değerlendirmesi Yapılan Program Bilgileri	26
Tablo 24: Yabancı Dil Hazırlık Eğitimi Uygulanan Program Sayıları.....	27
Tablo 25: Kontenjanların Doluluk Oranı.....	28
Tablo 26: Kayıt Yaptıran Öğrencilerin Başarı Sıralamaları.....	29
Tablo 27: Geçiş Yapan Öğrenci Sayıları.....	29
Tablo 28: Yıllar İtibarıyla Öğrenci Sayıları	30
Tablo 29: Öğrenim Türlerine Göre Öğrenci Sayıları	31
Tablo 30: Öğrencilerin Kampüslere Göre Dağılımı	33
Tablo 31: Yaz Okulunda Öğrenim Gören Öğrenci Sayıları	34
Tablo 32: Formasyon Eğitimi Sertifika Programı Öğrenci Sayıları	34
Tablo 33: Öğrencilerin Temel Alanlara Göre Dağılımı	34
Tablo 34: Yıllar İtibarıyla Çift Anadal ve Yan Dal Programına Katılan Öğrenci Sayıları	35
Tablo 35: Çift Anadal ve Yan Dal Programından Mezun Olan Öğrenci Sayıları	35
Tablo 36: Öğrencilerin İllere Göre Dağılımı	36
Tablo 37: Staj Yapan Öğrenci Bilgileri.....	37
Tablo 38: İşletmede Mesleki Eğitim Kapsamında Eğitim Uygulamalarına Katılan Öğrenci Sayıları .	38
Tablo 39: Mezun Durumuna Gelen ve Mezun Olan Öğrenci Sayıları	38
Tablo 40: Mezun Bilgi Sistemine Kaydedilen Öğrenci Bilgileri	39
Tablo 41: Yıllık Ders Saati Sayıları	40
Tablo 42: Öğrenci Memnuniyet Düzeyi.....	41
Tablo 43: İhalelere İlişkin Bilgiler	41
Tablo 44: Doğrudan Teminlere İlişkin Bilgiler	41
Tablo 45: Kısmi Zamanlı Öğrenci Çalıştırma Programı Kapsamında Çalışan Öğrenci Bilgileri	41
Tablo 46: İkili Protokol ve Sözleşmeler	41
Tablo 47: Yıllar İtibarıyla Bütçe Harcama Tutarları	44
Tablo 48: Bütçe Uygulama Sonuçları	44
Tablo 49: Birim Düzeyinde Performans Bilgileri	45
Tablo 50: Kurum Düzeyinde Performans Bilgileri	45
Tablo 51: Performans Programı Performans Bilgileri.....	46

1. GENEL BİLGİLER

1.1. MİSYON VE VİZYON

Misyonumuz

Üniversitemiz Misyonuna bağlı kalarak, bütün eğitim birimleri ile karşılıklı uyum içerisinde, eğitim-öğretim faaliyetlerinin düzenli ve değişen teknolojinin bütün imkânlarından yararlanarak yürütülmesini sağlamak, öğrencilerimize, mezunlarımıza, öğretim elemanlarımıza ve ilişki içerisinde bulunduğumuz kurum ve kuruluşlara bilgi ve belge hizmeti sunmaktır.

Vizyonumuz

Üniversitemiz Vizyonuna bağlı kalmak koşuluyla, sürekli gelişen bilgi teknolojilerini en üst seviyede kullanarak güvenli, şeffaf ve hızlı bilgi ve belge hizmeti sunmak, iyi ve seviyeli bir ilişki içerisinde öğrenci, öğretim elemanı ve çalışanların memnuniyetini ön planda tutmak, ulusal alanda örnek, farklı ve saygın bir birim olmaktır.

1.2. YETKİ, GÖREV VE SORUMLULUKLAR

Yetkilerimiz

2547 sayılı Yükseköğretim Kanunu'nun 51. maddesinin (a) bendi uyarınca çıkarılan 124 sayılı Yükseköğretim Üst Kuruluşları İle Yükseköğretim Kurumlarının İdari Teşkilatı Hakkında Kanun Hükmünde Kararnamenin Öğrenci İşleri Daire Başkanlığı başlıklı 31. maddesinde sayılan yetkilerimiz bulunmaktadır.

Sorumluluklarımız

Birimimiz, görevlerini sağlıklı, zamanında ve doğru bir şekilde yerine getirmede; üst yönetime karşı sorumludur. Öğrencilerin hizmetlerini yerinde, zamanında ve güvenilir bir ortamda yürütülmelerinden sorumludur.

Birimin görevlerinde kullanılmak üzere tahsis edilen taşınırların, kullanım sırasında korunmalarından ve taşınıra verilen zararlardan sorumludur.

1.3. BİRİME İLİŞKİN BİLGİLER

1.3.1. İletişim Bilgileri

Tablo 1: İletişim Bilgileri

Adı ve Soyadı	Görev Unvanı	İş Telefonu	E-Posta
Yılmaz SARP KAYA	Daire Başkanı	0 272 218 11 95	yilmaz@aku.edu.tr
Halime GÖLÜNÜK	Şube Müdürü	0 272 218 11 97	hgolunuk@aku.edu.tr
Barbaros SEVİM	Şube Müdürü	0 272 218 11 96	barbarosevim@aku.edu.tr
İbrahim SOĞUKPINAR	Şube Müdürü	0 272 218 11 99	İbrahim@aku.edu.tr
Serpil ÇOĞLU	Şef	0 272 218 12 04	scoglu@aku.edu.tr
Kadir BİRDUMAN	Şef	0 272 218 12 02	kbirduman@aku.edu.tr
Ahmet BİRCAN	Şef	0 272 218 12 01	abircan@aku.edu.tr
Nimet AKKAYA	Bilgisayar İşletmeni	0 272 218 11 98	nakkaya@aku.edu.tr
Necati ÜLGÜ	Teknisyen	0 272 218 12 09	nulgu@aku.edu.tr
Erdal ÇİFTÇİBAŞI	Tekniker	0 272 218 12 03	eciftcibasi@aku.edu.tr
Canan YURAN	Tekniker	0 272 218 12 06	cyuran@aku.edu.tr
Enes ER	Sözleşmeli Personel	0 272 218 12 07	eer@aku.edu.tr
Serpil KILIÇ	Sürekli İşçi	0 272 218 12 00	skilic@aku.edu.tr
Ayşe Nur DEDE	Sürekli İşçi	0 272 218 11 95	aysenur@aku.edu.tr
Yasin KOÇ	Hizmetli		ykoc@aku.edu.tr
Mevlüt AKYILDIZ	Sürekli İşçi		makyildiz@aku.edu.tr

Birim Web Adresi

<https://ogrenci.aku.edu.tr/>

Birim Mail Adresi

ogrenis@aku.edu.tr

Birim Santral Telefon Numarası

0 272 218 11 95

Birim Adresi

Ahmet Necdet Sezer Kampüsü, Gazlıgöl Yolu, 03200 AFYONKARAHİSAR

1.3.2. Tarihsel Gelişim

Öğrenci İşleri Daire Başkanlığı, 3 Temmuz 1992 tarih ve 3837 sayılı Kanun'la kurulan Afyon Kocatepe Üniversitesi bünyesinde 10 Kasım 1992 tarihinde Rektör atamasıyla Üniversiteyle birlikte faaliyete geçmiştir.

1992–1993 eğitim-öğretim yılında 1616 öğrenciye, bir daire başkanı bir şube müdürü ve 4 memurla hizmet vermeye başlamıştır. 1994–1995 eğitim-öğretim yılında Dos ortamında öğrenci işleri otomasyon programı yapılmış, 1998–1999 eğitim-öğretim yılında Windows ortamına aktarılmış ve 2007–2008 eğitim-öğretim yılında da internet ortamına aktarılmıştır. Şu an itibarıyla 33.774 okuyan ve 174.420 mezun öğrenciye hizmet vermekte olan gelişmiş bir öğrenci işleri programı ile devam etmektedir.

Birimimizde, 1998–1999 eğitim-öğretim yılında diploma bürosu oluşturulmuş ve aynı yıl Ahmet Necdet Sezer kampüsündeki bütün lisans eğitim-öğretim yapan birimlerin merkezi öğrenci işleri birimizce yürütülmeye başlanmış, bunun için öğrenci işleri bürosu ve not işleri bürosu da oluşturularak hizmete başlamıştır.

2011-2012 Eğitim-Öğretim Yılı başında Öğrenci İşleri ve Not İşleri birimlerinde çalışan personellerimiz faaliyetlerini kendi birimlerinde yürütmek üzere fakülte ve yüksekokullara görevlendirilmişlerdir.

Öğrenci İşleri Daire Başkanlığı olarak 33.774 öğrenciye, bir daire başkanı, üç şube müdürü, üç şef, iki tekniker, bir teknisyen, bir bilgisayar işletmeni, bir sözleşmeli personel bir hizmetli ve üç sürekli işçi ile hizmet verilmektedir.

1.3.3. Örgüt Yapısı

Başkanlığımız, alt birimleri ve çalışanları arasında iş bölümü ve koordinasyonu sağlamakla görevlidir. Başkanlığımız örgütsel yapılanmayla ilgili yasal bir düzenleme olmamakla birlikte, öğrencilere sunulan hizmetin sağlıklı, güvenilir ve daha fonksiyonel yapılabilmesi amacıyla dört ayrı şubede hizmet vermektedir. Bunlardan ilki eğitim-öğretim şubesi, ikincisi de diploma ve mezuniyet şubesi, üçüncüsü YÖK bursları takip şubesi ve dördüncüsü otomasyon şubesidir.

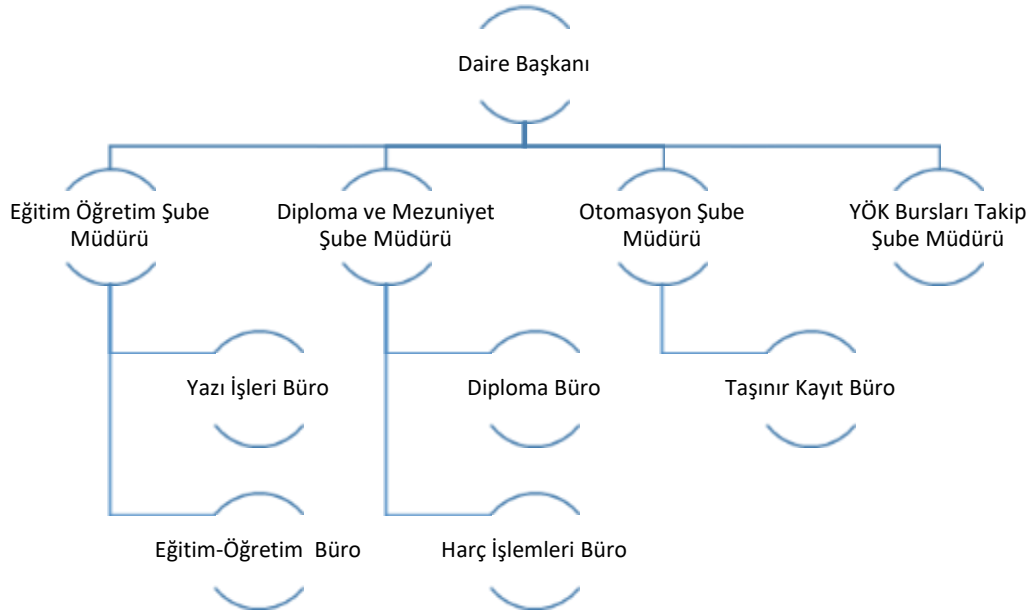

Aşağıda yer alan başlıklarda başkanlığınızda bulunan şube müdürlükleri ile ilgili açıklamalara örgüt yapısındaki şemaya uygun olarak yer verilecektir. Eğer başkanlığınızda birden fazla şube müdürlüğü bulunuyorsa ilgili müdürlüklere ilişkin başlıklara alfabetik sıraya uygun olarak yer veriniz.

a) Eğitim Öğretim Şube Müdürlüğü

Eğitim Öğretim Şube Müdürlüğü 2012 yılında kurulmuştur. 2547 Sayılı Kanun'un 22. maddesi uyarınca misafir-özel öğrenci statüsündeki öğrencilerin yazışmalarının yapılmasının takibini yapmak, Başkanlık personelinin hasta sevk ve izin işlemlerinin takibi ve yürütülmesinin takibini yapmak, Ders görevlendirmelerine ait kararların Rektörlük onayına sunulması, görevlendirmelere ilişkin ilgili kurumlardan izin talep yazılarının hazırlanması ve görevlendirilmelerle ilgili diğer işlerin yürütülmesinin takibini yapmak, Ders kayıt ve kayıt yenileme işlemlerinde gerekli koordinasyonu yaparak, Öğrenci kimliklerini basımını takip etmek, akademik takvime uygun olarak yürütülmesini sağlamak, Dönem sonlarında birimler

tarafından belirlenen %10'a giren öğrencilerin kontrol edilmesi, ilan edilmeyen sınavların takibi gibi otomasyon üzerinde görev tanımı içerisinde yer alan konular ile ilgili gerekli kontrollerin yapılmasını sağlamak, Gelecek Eğitim-Öğretim yılına ait oluşturulacak taslak Akademik Takvim hazırlamak, Kullanıcılara bilgi işlem hizmetleri (otomasyon sistemi) hakkında bilgi vermek, Kurum içi, kurumlar arası, paydaş ve öğrencilerle ilgili görev tanımı içerisinde yer almayan diğer konularda yazışmaların yürütülmesi (BYK kararları ile ilgili yapılması gereken işlemler, kararların dosyalanması ile ilgili iş ve işlemler) takibini yapma, Öğrencilerin disiplin cezası işlemlerine ilişkin işlerin takibinin yapılması, Öğrencilerin kamu kurum kuruluşları ve özel kuruluşlarla staj yazışmalarının takibini yapmak, Projeler, Uygulama Eğitimleri, Anketler, Araştırma İzinleri, Seminer, Teknik Gezi ile ilgili konularda Kamu Kurum ve Kuruluşlardan gerekli izinlerin alınmasını sağlamak, Üniversite Yönetim Kurulunda görüşülmesi gereken konulara ait yazışmaların takibini yapmak, Üniversite, YÖK ve diğer kurumlar için her türlü istatistik verileri hazırlamak ve takibini yapmak, Yatay geçiş kontenjanları ve takviminin hazırlanması, ilanı ve yatay geçişle ilgili tüm yazışmaların takibini yapmak, Yaz okulunda koordinatörlüğe teknik destek vermek, Yeni Kayıt, Ek Kontenjan, Dikey Geçiş, Yatay Geçiş ve YÖS Sınavı ile gelen öğrencilerin kayıt işlemlerinin ve kontrolünün yapılmasının sağlanması, Yılı/yarıyıllık ortak zorunlu, alan dışı seçmeli derslerin sınav tarihlerinin belirlenmesi ve duyurulması görevlerini Şube Müdürlüğü bünyesinde bulunan personeller yerine getirmektedirler.

Tablo 2: Şube Müdürlükleri

a) Eğitim Öğretim Şube Müdürlüğü

Adı ve Soyadı	Görev Unvanı	İş Telefonu	E-Posta
Barbaros SEVİM	Şube Müdürü	0 272 218 11 96	barbarosevim@aku.edu.tr
Kadir BİRDUMAN	Şef	0 272 218 12 02	kbirduman@aku.edu.tr
Ahmet BİRCAN	Şef	0 272 218 12 01	abircan@aku.edu.tr
Enes ER	Sözleşmeli Personel	0 272 218 12 07	eer@aku.edu.tr
Canan YURAN	Tekniker	0 272 218 12 06	cyuran@aku.edu.tr

b) Diploma ve Mezuniyet Şube Müdürlüğü

Diploma ve Mezuniyet Şube Müdürlüğü 2012 yılında kurulmuştur. Birim kadrosunda bulunan maaş işlemlerini takip etmek. Kullanıcılara bilgi işlem hizmetleri (otomasyon sistemi) hakkında bilgi vermek. Mezun bilgi sistemi oluşturulması ve takibi. Mezun edilen öğrencilere verilecek belgelerinin basılmasını, saklanmasını ve teslimini sağlamak. Mezuniyet törenini gerçekleştirmek üzere yapılması gereken işleri koordine etmek. Öğrenci Bilgi Sistemi için birimlerimiz tarafından gelen kullanıcı açma, iptal etme ve değiştirme taleplerini karşılamak. Öğrencilerin mezuniyet işlemleri sürecinin doğru bir şekilde yapılmasını sağlamak. Paydaşlara, mevcut ve mezun öğrenciler ile ilgili talep edilen konularda bilgi vermek. Üniversitemize yeni kayıt olacak öğrencilerin kayıtları için her türlü organizasyonun yapılması ile kayıt için gerekli malzeme ve elemanların temin edilmesi ve kayıt işlemlerinin yapılmasını sağlamak. Yaz okulunda koordinatörlüğe teknik destek vermek. Eğitim – Öğretim Komisyonu” sekreterliğini yürütmek. Başkanlığın birimlerinin kırtasiye ve demirbaş ihtiyaçları ile ilgili işlemleri yapmak. Hizmet alanı kapsamında yer alacak her tür bilginin WEB sayfasında yayınlanmasını sağlamak hususunda görev almak/vermek, mezun öğrencilerin her türlü bilgi, belge talebi ile yazışmalarını ve Birime havale edilen iş ve evrakların astlara havalesini yapmak ve gereğini sağlamak; cevap yazılarının hazırlanmasını, günlük işlerin imza takibinin yapılmasını ve sonuçlandırılmasını sağlamak. Üniversite Senatosu ve Yönetim Kurulunda görüşülecek konuların hazırlanması

ve takip etmek, Senatodan geçen bölüm, program, anabilim dalı ve öğrenci alımlarını Yükseköğretim Kurulu Başkanlığına yazışmalarını ve takibini yapmak, Senatodan geçen müfredatların sisteme girişini takip etmek görevlerini Şube Müdürlüğü bünyesinde bulunan personeller yerine getirmektedirler.

Diploma ve Mezuniyet Şube Müdürlüğü

Adı ve Soyadı	Görev Unvanı	İş Telefonu	E-Posta
Halime GÖLÜNÜK	Şube Müdürü	0 272 218 11 97	hgolunuk@aku.edu.tr
Serpil ÇOĞLU	Şef	0 272 218 12 04	scoglu@aku.edu.tr
Nimet AKKAYA	Bilgisayar İşletmeni	0 272 218 11 98	nakkaya@aku.edu.tr
Serpil KILIÇ	Sürekli İşçi	0 272 218 12 00	skilic@aku.edu.tr

c) Otomasyon Şube Müdürlüğü

Otomasyon Şube Müdürlüğü 2012 yılında kurulmuştur. Öğrenci harç işlemlerinin takibini yapmak, Taşınır işlem ve ayniyat işlemlerini takip etmek, görevlerini Şube Müdürlüğü bünyesinde bulunan personeller yerine getirmektedirler.

Otomasyon Şube Müdürlüğü

Adı ve Soyadı	Görev Unvanı	İş Telefonu	E-Posta
Halime GÖLÜNÜK	Şube Müdürü	0 272 218 11 97	hgolunuk@aku.edu.tr
Necati ÜLGÜ	Teknisyen	0 272 218 12 09	nulgu@aku.edu.tr

d) YÖK Bursları Takip Şube Müdürlüğü

Yükseköğretim Kurulu Başkanlığı'nın 05.04.2019 tarih ve 34249659-604.99-E.24853 sayılı yazısı gereği, 15.04.2019 tarih ve 70813604-604.02-E.12821 sayılı Rektörlük Makamı Oluru ile kurulmuştur. Yükseköğretim Kurulu Başkanlığı tarafından tahsis edilen YÖK Burslarına ilişkin tüm yazışmalar, ödemeler vb. tüm işlemlerin yürütülmesini sağlamanın yanı sıra Stratejik Plan, Faaliyet Raporları ve Kurum İçi Değerlendirme raporunun hazırlanmasını sağlamak, tüm adli konulardaki yazışmaların takibini yapmak, kamu kurum ve kuruluşları tarafından sağlanan burslara ilişkin işlemlerin takibini yapmak, kullanıcılara bilgi işlem hizmetleri (otomasyon sistemi) hakkında bilgi vermek, Başkanlığa ait web mail adresinin güncel kontrol ve cevabi işlemlerinin yürütülmesi, Bilgi Edinme Biriminden gelen tüm yazışmaların takibini yapmak, kimlik veritabanının güncel tutulmasının sağlanması, MEKSİS Projesi ile ilgili iş ve işlemlerin yürütülmesini sağlamak, Öğrenci Bilgi Sistemi üzerinde Bölüm/Program tanımlama, müfredat işlemleri ve teyitleşme İşlemlerinin yapılmasını sağlamak, Öğrenci Bilgi Sisteminin günlük yedeğinin alınması, YOKSİS de bulunan raporların periyodik olarak kontrolünün yapılması şeklinde YÖK Bursları Takip Şube Müdürlüğü bünyesinde yapılan iş ve işlemler sıralanabilir. Bir tekniker, bir hizmetli ve bir sürekli işçiyi bünyesinde bulundurmaktadır.

YÖK Bursları Takip Şube Müdürlüğü

Adı ve Soyadı	Görev Unvanı	İş Telefonu	E-Posta
İbrahim SOĞUKPINAR	Şube Müdürü	0 272 218 11 99	İbrahim@aku.edu.tr

Erdal ÇİFTÇİBAŞI	Tekniker	0 272 218 12 03	eciftcibasi@aku.edu.tr
Yasin KOÇ	Hizmetli		ykoc@aku.edu.tr
Mevlüt AKYILDIZ	Sürekli İşçi		makyildiz@aku.edu.tr

1.3.4. Fiziksel Yapı

1.3.4.1. Taşınmazlar

Öğrenci İşleri Daire Başkanlığı Ahmet Necdet Sezer Kampüsü Rektörlük Binası B Blok zemin katında yer almaktadır. 11 çalışma odasının, 4 adedi yönetici odası, kalan odalar personel çalışma odası olarak kullanılmaktadır.

Tablo 3: Birim Hizmet Alanları

Alan Adı	Sayı	Alan (m ²)	Kullanım Amacı
Ahmet Necdet Sezer Kampüsü Rektörlük binası zemin katta bulunan Personel Çalışma Odaları	10	258,68	Personellerimiz kamu hizmetlerini bu alanlarda yürütmektedir
Ahmet Necdet Sezer Kampüsü Rektörlük binası zemin katta bulunan Diploma ve Mezuniyet İşlemleri Servis Odası	1	48,99	Diploma ve mezuniyet iş ve işlemleri yürütülmektedir.
Toplam	11	307.67	

Ahmet Necdet Sezer Kampüsü Rektörlük binası zemin katta bulunan ve 298,68 m2 alanda bulunan 12 adet personel çalışma odasında personellerimiz kamu hizmetlerini bu alanlarda yürütmektedir. Aynı binada bulunan ve 48,99 m2 alanda bulunan Diploma ve Mezuniyet işlemleri Servis Odasında ise Diploma ve mezuniyet iş ve işlemleri yürütülmektedir.

1.3.4.2. Taşınırlar

Tablo 4: Taşınır Malzeme Sayı ve Tutarları

Dayanıklı Taşınırlar	2021		2022		2023	
	Sayı	Tutar	Sayı	Tutar	Sayı	Tutar
Tesis, Makine ve Cihazlar	11	5.037,47	11	5.037,47	11	5.037,47
Taşıtlar	3	1.583,56	3	1.583,56	3	1.583,56
Demirbaşlar	399	291.727,11	385	294.077,31	416	348.661,16

Öğrenci İşleri Daire Başkanlığı personeli çalışma günlerinde etkin olarak tüm tesis, makine ve cihazlar ile taşıtları kullanmakta olup, gerekli dikkati ve özeni kullanım sırasında göstermektedir.

Tablo 5: Taşıt Sayıları ve Tutarları

Taşıt Cinsi	2021		2022		2023	
	Sayı	Tutar	Sayı	Tutar	Sayı	Tutar
Bisiklet	3	1.583,56	3	1.583,56	3	1.583,56
Otomobil	---	---	---	---	---	---
Minibüs	---	---	---	---	---	---
Kamyon	---	---	---	---	---	---
Kamyonet	---	---	---	---	---	---
Toplam	3	1.583,56	3	1.583,56	3	1.583,56

Birimimizde sadece Sağlık Bakanlığı'nın tahsis etmiş olduğu 3 adet bisiklet bulunmakta olup, personellerimiz tarafından çalışma günleri içerisinde kullanılmaktadır.

Tablo 6: Taşınırın Etkin Kullanım Oranı

2021	2022	2023
99,61	100	100

Öğrenci İşleri Daire Başkanlığı'nda 2021 yılında 2 taşınır malzeme kayıttan düşmüş olup, 2022 yılında ve 2023 yılında herhangi bir kayıttan düşen taşınır malzeme bulunmamaktadır.

1.3.5. Bilgi ve Teknolojik Kaynaklar

Tablo 7: Teknolojik Cihazlar

Teknolojik Kaynak Adı	2021	2022	2023
Masaüstü Bilgisayar	28	28	28
Dizüstü Bilgisayar	8	9	9
Tablet Bilgisayar	1	1	1
Cep Bilgisayarı	-	-	-
Projeksiyon	1	1	1
Slayt Makinesi	-	-	-
Yazıcı	33	33	33
Fotokopi Makinesi	3	3	3
Tarayıcı	4	4	4
Faks	1	1	1
Sunucu	-	-	-
Yazılım	-	-	-
Tepegöz	-	-	-
Episkop	-	-	-
Barkot Okuyucu	-	-	-
Baskı Makinesi	-	-	-
Fotoğraf Makinesi	-	-	-
Kamera	4	4	4
Televizyon	-	2	2
Müzik Seti	-	1	1
Toplam	83	87	87

Öğrenci İşleri Daire Başkanlığı personeli çalışma günlerinde özellikle birimin çalışma alanının gereği olarak teknik cihazları etkin olarak verimli bir şekilde kullanmaktadır.

Tablo 8: Birim Tarafından Kullanılan Programlar/Yazılımlar ve Kullanım Amaçları

YAZILIM TÜRÜ	PROGRAM ADI	KULLANIM AMACI
ÜNİVERSİTE TARAFINDAN GELİŞTİRİLEN YAZILIMLAR	Yabancı Uyruklu Öğrenci Seçme ve Yerleştirme Başvuru Sistemi	Yabancı Uyruklu Öğrenci Seçme ve Yerleştirme Başvuru Sistemi
	Güzel Sanatlar Fakültesi Resim Bölümü Yetenek Sınavı Başvuru Sistemi	Güzel Sanatlar Fakültesi Resim Bölümü Yetenek Sınavı Başvuru Sistemi
	Burslar Başvuru Sistemi	Burslar (Uniyurt-KYK-Yemek) başvuru sistemi
	AKÜ Kart ve OGS Kartları Başvuru ve Yönetim Sistemi	AKÜ Kart ve OGS Kartları Başvuru ve Yönetim Sistemi
	Yönetim Bilgi Sistemi	Yönetim Bilgi Sistem
	Pedagojik Formasyon Önkayıt Programı	Pedagojik Formasyon Önkayıt Programı
	BESYO Önkayıt	Beden Eğitimi ve Spor Yüksekokulu önkayıt sistemi
	Konservatuvar Önkayıt	Devlet Konservatuvarı Müdürlüğü Önkayıt Sistemi
	Yatay Geçiş	Yatay geçiş önkayıt sistemi
	Yeterlilik	Hazırlık sınavı önkayıt yapılan program
	Taşıt Talep Programı	Üniversitemiz birimlerinin taşıt talebine ilişkin hazırlanan program
	Arıza Talep Programı	Üniversitemiz birimlerinin meydana gelen arızaların giderilmesine ilişkin hazırlanan program
	Diploma Talep Programı	Öğrencilerin, buldukları yerden diploma ları adreslerine gönderilmesi için hazırlanan program
	Toplantı Talep Programı	Online toplantı yapabilmek için randevu almak amacıyla hazırlanan program
SATIN ALINAN VEYA KİRALANAN YAZILIMLAR	Öğrenci İşleri Bilgi Sistemi	Üniversitemiz öğrencilerinin tüm özlük işlemlerinde kullanılmaktadır.
	Ek ders Otomasyon	Üniversitemiz tarafından geliştirilen ek ders işlemlerinin takip edildiği bir programdır.

Öğrenci İşleri Daire Başkanlığı'nda kullanılmakta olan program ve yazılımların bazıları Öğrenci Bilgi Sistemine entegre durumda olup, diğer programlardan ise kendi başına istatistik raporlar elde edilerek çalışma günlerinde etkin bir şekilde kullanılmaktadır.

1.3.6. İnsan Kaynakları

Tablo 9: Personel Sayıları

Kadro Sınıfı	Kadrolu Çalışan	Başka Kurumlara/ Birimlere Görevlendirilen Personel Sayısı	Başka Kurumlardan/ Birimlerden Görevlendirilen Personel Sayısı	Fiili Çalışan Personel Sayısı
Akademik Personel	0	0	0	0
Genel İdari Hizmetler	8	0	0	8
Sağlık Hizmetleri	0	0	0	0
Teknik Hizmetler	3	0	0	3
Avukatlık Hizmetleri	0	0	0	0
Yardımcı Hizmetler	1	0	0	1
Sözleşmeli Memur	0	0	0	1
Sürekli İşçi	3	0	0	3
Toplam	15	0	0	16

Öğrenci İşleri Daire Başkanlığı'nda görevli olup, başka kurumlara görevlendirilen personel bulunmamaktadır.

Tablo 10: Personelin Yıllar İtibarıyla Ünvanlara Göre Dağılımı

Kadro Ünvanı	2020	2021	2022	2023
Daire Başkanı Vekili	1	0	0	0
Daire Başkanı	0	1	1	1
Şube Müdürü	2	2	2	3
Şube Müdürü Vekili	2	1	0	0
Şef	1	1	1	3
Bilgisayar İşletmeni	2	2	3	1
Memur	1	1	0	0
Tekniker	1	1	2	2
Teknisyen	1	1	1	1
Hizmetli	1	1	1	1
Sözleşmeli Personel	1	1	1	1
Sürekli İşçi	2	2	2	3
Toplam	15	14	14	16

Öğrenci İşleri Daire Başkanlığı'nda görevli personeller kadro ünvanları itibarıyla listede belirtilmiş olup, büyük bir çoğunlukla kadro ünvanlarına bağlı görevleri yapmaktadırlar.

Tablo 11: Personelin Yaş Grupları İtibarıyla Dağılımı

	25 Yaş ve Altı	26-30 Yaş	31-35 Yaş	36-40 Yaş	41-50 Yaş	51-55 Yaş	55 Yaş Üzeri	Toplam Personel Sayısı	Ort. Yaş
Kişi Sayısı	2	0	1	3	6	2	2	16	42,25
Oran (%)	12,50	0	6,25	18,75	37,50	12,50	12,50	100	

Öğrenci İşleri Daire Başkanlığı personellerinin çoğunluğu 35 yaş ve üzerindedir.

Tablo 12: Personelin Hizmet Süreleri İtibarıyla Dağılımı

	5 Yıl ve Altı	6-10 Yıl	11-15 Yıl	16-20 Yıl	21-25 Yıl	26-30 Yıl	30 Yıl Üstü	Toplam
Kişi Sayısı	3	2	2	2	2	4	1	16
Oran (%)	18,75	12,50	12,50	12,50	12,50	25,00	6,25	100

Öğrenci İşleri Daire Başkanlığı deneyimli kadrosu ile etkin ve verimli olarak görevlerini yerine getirmektedirler.

Tablo 13: Personelin Cinsiyete Göre Dağılımı

Kadro Sınıfı	Kadın		Erkek		Toplam Personel
	Sayı	Oran (%)	Sayı	Oran (%)	
Akademik Personel	0	0	0	0	0
Genel İdari Hizmetler	3	18,75	5	31,25	8
Sağlık Hizmetleri	0	0	0	0	0
Teknik Hizmetler	1	6,25	2	12,50	3
Avukatlık Hizmetleri	0	0	0	0	0
Yardımcı Hizmetler	0	0	1	6,25	1
Sözleşmeli Memur	0	0	1	6,25	1
Sürekli İşçi	2	12,50	1	6,25	3
Toplam	6	37,50	10	62,50	16

Öğrenci İşleri Daire Başkanlığı personellerinden tabloda görüldüğü üzere erkek personelin çoğunlukta olduğu görülmektedir.

Tablo 14: Personelin Eğitim Durumuna Göre Dağılımı

	İlköğretim	Ortaöğretim	Ön Lisans	Lisans	Yüksek Lisans	Doktora	Toplam
Kişi Sayısı	0	4	2	7	3	0	16
Oran (%)	0	25,00	12,50	43,75	18,75	0	100

Öğrenci İşleri Daire Başkanlığı personellerinin çoğunluğu yükseköğrenim görmüş olup, yükseköğrenimini daha üst seviyelere taşımak isteyen personelleri de vardır.

Tablo 15: Personelin Katıldığı Eğitim Bilgileri

Eğitim Konusu	Tarih	Eğitim Yeri	Eğitim Süresi	Katılımcı Sayısı
KBS-MYS Programları	07.06.2023	Üniversitemiz Uzaktan Eğitim Sistemi	1 Saat	2
5510 Sayılı SGK Kanunu, Sigorta Bildirimleri ve Uygulamaları	20.06.2023	Üniversitemiz Uzaktan Eğitim Sistemi	1 Saat	4
Sıfır ATIK	04.10.2023	Üniversitemiz Uzaktan Eğitim Sistemi	1 Saat	16
Protokol Bilgisi ve Sosyal Davranış Kuralları	09.10.2023	Üniversitemiz Uzaktan Eğitim Sistemi	1 Saat	16
Afet ve Farkındalık Eğitimi	10.10.2023	Üniversitemiz Uzaktan Eğitim Sistemi	1 Saat	16
Temizlik Personeli Eğitimi	11.10.2023	Üniversitemiz Uzaktan Eğitim Sistemi	1 Saat	2
Öğrenci Koçluğu Eğitimi	16.10.2023	Üniversitemiz Uzaktan Eğitim Sistemi	1 Saat	16
Öfke ve Stres Kontrolü	18.10.2023	Üniversitemiz Uzaktan Eğitim Sistemi	1 Saat	16
Kişisel Verilerin Korunması Kanunu Hakkında Bilgilendirme	25.10.2023	Üniversitemiz Uzaktan Eğitim Sistemi	1 Saat	16
Öğrenci İşleri Otomasyonu	02.11.2023	Üniversitemiz Uzaktan Eğitim Sistemi	1 Saat	16
Arşiv İşlemleri	08.11.2023	Üniversitemiz Uzaktan Eğitim Sistemi	1 Saat	16
Yazışma Kuralları	21.11.2023	Üniversitemiz Uzaktan Eğitim Sistemi	1 Saat	16
İşyeri Sağlığı ve Hijyen Eğitimi	23.11.2023	Üniversitemiz Uzaktan Eğitim Sistemi	2 Saat	16
İsrafın Önlenmesi ve Tasarruf Yöntemleri	06.12.2023	Üniversitemiz Uzaktan Eğitim Sistemi	1 Saat	16
Uygulamalı İlk Yardım Eğitimi	13.12.2023	Kütüphane Konferans Salonu	1 Saat	5

Öğrenci İşleri Daire Başkanlığı personellerinin 2023 yılında Üniversitemiz Uzaktan Eğitim Sisteminde katılmış oldukları hizmet içi eğitimlere ilişkin bilgiler yukarıda yer almaktadır.

Tablo 16: Değişim Programı Kapsamında Yurt Dışına Giden Personel Bilgileri

Adı ve Soyadı	Programın Adı	Gittiği Ülke	Gittiği Kurum/Üniversite	Hareketlilik Tarihleri
----	-----	-----	-----	-----

Öğrenci İşleri Daire Başkanlığı personellerinden hiçbiri değişim programı kapsamında yurt dışına gitmediği görülmektedir.

Tablo 17: Değişim Programı Kapsamında Giden-Gelen Personel Sayıları

Gelen/Giden İdari Personel	2020	2021	2022	2023
Giden Personel	-----	-----	-----	-----
Gelen (Ziyaret Eden) Personel	-----	-----	-----	-----

Öğrenci İşleri Daire Başkanlığı personellerinden hiçbiri Değişim Programı Kapsamında Yurt Dışına gitmediği ve bu kapsamda gelen personelin olmadığı tespit edilmiştir.

Tablo 18: Personel Memnuniyet Düzeyi

2021	2022	2023
73,43	73,13	71,89

Öğrenci İşleri Daire Başkanlığı personellerinin memnuniyet düzeyleri tabloda görüldüğü gibidir.

1.3.7. Sunulan Hizmetler

-Eğitim Öğretim Şube Müdürlüğü 2023 Yılı Faaliyetleri

2023 yılı ara dönem ve dönem sonu başarıya göre ve merkezi yerleştirme puanına göre yatay geçiş işlemleri süreci merkezi başvuru sistemine göre yürütülmüştür.

2023 yılı merkezi yerleştirme sonucu (ÖSYM, Ek Yerleştirmeler, DGS, Lisans Tamamlama vb.) Üniversitemize yerleşen öğrencilerin kayıt işlemleri yapılmıştır.

2023 yılı içerisinde elektronik belge yönetim sisteminde 4305 gelen evrak, 2610 giden evrak işlem görmüştür.

2023 yılı içerisinde azami öğrenim süresi sona eren ve 2547 sayılı kanunun 44/c maddesi gereği 2 sınav hakkı verilen öğrencilerin sınav haklarını kullanmalarına ilişkin süreç yürütülmüştür.

2023 yılı içerisinde 2023-2024 eğitim-öğretim yılına dair akademik takvim taslağı hazırlanmış, hazırlanan taslak takvim Senatoya sunulmuştur.

2023 yılı içerisinde birim öğrenci işleri çalışanlarına mevzuat ve çalışma esaslarına ilişkin hizmet içi eğitim verilmiştir.

2023 yılı içerisinde Üniversitemiz birimlerinde görev yapan öğrenci işleri çalışanlarına mevzuat ve çalışma esaslarına ilişkin hizmet içi eğitim toplantıları düzenlemiştir.

2023 yılı içerisinde dört yıl üst üste katkı payı veya öğrenim ücretinin ödenmemesi ile kayıt yenilemeyen öğrencilerin tespiti ve kayıt silmeye ilişkin süreç yönetilmiştir.

2023 yılı ders açma, ders kayıt ve kayıt yenileme işlemleri süreci yönetilmiştir.

-Diploma ve Mezuniyet Şube Müdürlüğü 2023 Yılı Faaliyetleri

Daire Başkanlığım bünyesinde 2011 yılından itibaren şube müdürlüğünün adı Diploma ve Mezuniyet şube müdürlüğü olmuş ve üniversitenin ilk kurulduğu yıldan beri faaliyet yapmaktadır.

Öğrencilerin ders öğretim planında yer alan tüm dersleri, uygulamaları, staj ve benzeri çalışmaları başarı ile tamamlayanların tespit edilmesi. Öğrencilerin mezun olabilmeleri için gerekli kriterleri sağlayan öğrenciler ÖĞRENCİ BİLGİ SİSTEMİ'nden mezuniyet işlemlerinin yapılmasını ve akademik birimlerden mezuniyet föy ve transkriptlerinin gelmesi, Diploma föylerine ÖĞRENCİ BİLGİ SİSTEMİ'nden mezuniyet sıra nosu verilmesi ve evrak kontrolü, Akademik birimlerin yönetim kurulu kararlarına göre öğrencilere diploma düzenlenmesi ve basımı için ulaştığına dair yazışmalar yapıldı.

Birimler tarafından mezuniyetleri onaylanan öğrencilerin diplomaları hazırlanır ve kontrolü yapılır. Kontrolü biten diplomalar yıl içersin de imzalanmak üzere hazırlanıp imzaya sunuldu, imzadan çıkan diplomalar (sağlık programları hariç) mezunlara verilmek üzere arşive kaldırıldı. Diploması hazırlanan bütün mezunlara Diploma Eki düzenlendi ve arşivlendi.

İmza ve onay süreci tamamlanan sağlık programlarından mezun olan öğrencilerin diplomaları ilgili kamu kurum ve kuruluşlara tescil işleminin yapılması için gönderildi.

Mezun akademik birime ilişik kesme belgesi ile başvurması halinde diploma teslim süreci başlatıldı. İlgili evrak ile başvuran mezuna diploma teslim tutanağı ile diploması ve diploma eki teslimleri gerçekleşti. İlişik kesme belgesi posta ile gönderilmesi halinde diploma ile diploma eki ve varsa üstün onur, onur belgeleri gönderildiğine dair posta belgeleri arşivledi.

Üniversitemiz ön başvuru sistemi üzerinden yapılan başvurulara istinaden diploma basım ve gönderim işlemleri yapılmıştır.

Üniversitemiz tarafından düzenlenen sertifika programları (Pedagojik Formasyon belgesi, Yabancı Dil Başarı Belgesi, Arapça Hazırlık Setifikası belgesi) belgeleri basılmış ve ilgili birimlere dağıtımını yapılmıştır.

2023 Yılı basılan ve kontrolü yapılan belge sayısı

2023 Yılı (01.01.2023- 31.12.2023)					
	Sertifika ve Belge	Önlisans Diploması	Lisans Diploması	Tezli / Tezsiz YL diploması	Doktora Diploması
Mezuniyet Diploması		1944	2480	764	61
Pedagojik Formasyon	543	--	--	--	--
Yabancı Dil Sertifikası	161	--	--	--	--
Arapça Hazırlık Başarı Belgesi	166	--	--	--	--
Deney Hayvanı kullanım Sertifikası Eğitim Kursu	21	--	--	--	--

2023 yılında basılan 5905 adet diplomanın; mezunun kendisine 3051 adet, posta ile 269 adet, vekaleten 68 adet ve kargo ile 145 adet teslim edilmiş ve 1816 adet basılmış diplomamız teslim edilmek üzere arşivimizdedir.

-Otomasyon Şube Müdürlüğü 2023 Yılı Faaliyetleri

Daire Başkanlığım bünyesinde 2011 yılından itibaren şube müdürlüğünün adı Otomasyon şube müdürlüğü olmuş ve üniversitenin ilk kurulduğu yıldan beri faaliyet yapmaktadır.

2023 yılı başından bu yana üniversitemiz öğrencilerinden tahsil edilen katkı ve öğrenim ücretleri ile iadeler, yatay geçiş, azami öğrenim süresi içinde olan öğrencilerin harçları ve iadeleri, başarı oranlarını (Güz-Bahar dönemleri) hesaplarının takibi, değişim programlarına kayıt olan öğrencilerin (Erasmus, Farabi, Mevlana vb.) harç ücretleri ve daire başkanlığı ayniyat işlemleri, ayrıca üniversitemize yeni kayıt olan öğrencilerin kayıt işlemlerini organize etmektedir.

Bakanlar Kurulu tarafından belirlenen harç miktarları ikinci öğretimde öğrenim gören ve azami öğrencilik süresini aşan öğrencilere Öğrenci Bilgi Sistemi'nden tahakkuk tanımı yapılır. İkinci öğretimde %10'a giren öğrenciler tespit edilerek örgün öğretim harcı tahakkuk tanımı yapılır. Yabancı Uyruklu Öğrenci Harç/Katkı tanımı Öğrenci Bilgi Sistemi'nden tahakkuk tanımı yapılır.

2023 Yılı İcmali

2023 Yılı (01.01.2023- 31.12.2023)						
	Normal Öğretim Tutar	Öğrenci Sayısı	İkinci Öğretim Tutar	Öğrenci sayısı	Uzaktan Öğretim Tutar	Öğrenci sayısı
Aktarma	2.440.783,15	4.307	5.558.640,64	4401	32.017,50	21
2023 Yaz Okulu Tahsilatı						
Yaz Okulu Ücreti	570.765,86	2414				
2023 Yılı (01.01.2023- 31.12.2023)						
1 Aktarma	1.075.528,09	346	2.153.214,50	982	711.592,98	160
2. Aktarma	6.194.711,76	5102	5.385.625,85	3118	1.105.072,16	336
3. Aktarma	2.526.386,50	444	195.118,60	54	10.879,00	8
Toplam	9.796.626,35	5892	7.733.958,95	4.154	1.827.544,14	504

Tahsilat yapılan Genel Öğrenci sayısı : 21.693

Bakanlar Kurulu tarafından belirlenen harç miktarları ikinci öğretimde öğrenim gören ve azami öğrencilik süresini aşan öğrencilere yatırmış olduğu harç ücret listesi ilgili banka istenmesi, gelen harç listesinin Akademik birimlere göre ayrılması, Strateji ve Geliştirme Daire Başkanlığına hazırlanan icmal gönderilir.

Öğrenci tarafından yanlış ödeme veya mezuniyet gibi durumlarda harç iade dilekçesinin verilmesi, doğruluyunun Öğrenci Bilgi Sistemi'nden kontrol edilmesi, iade

bordrosu düzenlenmesi, Strateji ve Geliştirme Daire Başkanlığına iade işlemi için gönderilmesi.

Öğrenci Bilgi Sistemi erişimi ve güvenliğinin sağlanması için gerekli tedbirlerin bir bütün halinde alınması; kontrollerin yapılması, yeni önlemlerin geliştirilmesi konularında dairemizin üzerine düşen sorumluluğu titizlikle yerine getirmesi ve gerekli hassasiyetlerin geliştirilmesine yardımcı olmak, Öğrenci Bilgi Sisteminin yedeklenmesinin ve güvenliğinin sağlanması,

Öğrenci Bilgi Sisteminin tüm kullanıcılar (akademik ve idari personel, öğrenciler) tarafından sorunsuz kullanımını sağlamak için gerekli bilgilendirmelerin ÖİDB tarafından yazılı/sözlü/görsel olarak yapılması. Öğrenci Bilgi Sisteminde yapılan işlemlerde kullanıcıların karşılaşmış oldukları teknik sorunlar kullanıcılar veya ÖİDB bildirilerek çözümlenmesi.

Yüksek Öğretim Kurulu tarafından istenilen formatta öğrenci bilgilerinin Öğrenci Bilgi Sistemi arayıcılığı ile iletilmesi. Öğrenci Bilgi Sistemi üzerinden verilerin aktarımının on-line olarak gerçekleştirilmesi. YÖK veri tabanına aktarılan verilerin teyitleşmesi Öğrenci Bilgi Sistemi üzerinden kontrol edilmesi. Verilerde hata varsa, verilerin düzeltilerek tekrar gönderilmesi ve Öğrenci Bilgi Sistemi üzerinden kontrolü. Hata oluşması halinde Program sağlayıcı ile gerekli düzeltmeler zamanında yapılması.

Kayıtların yapılacağı yer ve tarihlerin ÖSYM'ye bildirilmesi. Kayıt için gerekli belgeler ile kayıt yeri ve tarihlerin web sayfasında ilanı. Aday öğrenciler için kayıt rehberi web sayfanın hazırlanması ve ilanı. Kayıtlarda görev alacak personelin görevlendirilmesi için birimlere yazı yazılması. ÖSYS ile Üniversitemize yerleşen öğrencilerin verilerinin, ÖSYM'den alınması ve ÖĞRENCİ BİLGİ SİSTEMİ'ne aktarılması. Kayıt tarihlerinde, istenilen belgelerle öğrencilerin kayıtlarının yapılması. Kayıt yaptıran öğrenci sayılarının ÖSYM ye bildirilmesi.

ÖSYM tarafından yayınlanan dikey geçiş kılavuzundaki bilgiler doğrultusunda dikey geçiş yapacak öğrencilerle ilgili "Kayıt Takvimi, gerekli evraklar, yer vs." bilgilerini içeren duyurunun; Daire Başkanlığı ve üniversite web sayfasında yayınlanması. Kayıtlarının ilgili evraklarla yapılması. Kaydın Öğrenci Bilgi Sistemi nde güncellenmesi, İş ve işlemlerde gerekli dikkatin ve kontrollerin sağlanması. Kayıt Evraklarının ilgili birimlere gönderilmesi

Öğrencilerin başvuru ve tercih işlemlerini yürüten YÖK'ün kesin kayıt listesini YÖKSİS'te yayınlanmasını takiben; kayıt tarihi, evraklar, yer ile ilgili bilgileri içeren duyurunun web sayfasında yayınlanması, Başvuruda bulunan öğrencilerin kayıtlarının ilgili tarihlerde yapılması, Kaydı yapılan öğrenci bilgilerinin Öğrenci Bilgi Sistemi ne tanımlanması. Kayıt esnasında alınan evrakların ilgili birimlere gönderilmesi.

Üniversitemiz Senatosunda onaylanan akademik birimlere ait ders müfredatlarının ve intibaklarının Öğrenci Bilgi Sistemine işlenmesi. Akademik birimlere program müfredatlarının tanımlandığına dair bilgi verilmesi ve birimlerle birlikte kontrollerin yapılması.

Meslek Yüksekokullarında zorunlu Staj yapan öğrencilerin ilgili iş yerlerine ücret ödenmesi için Yüksekokul kuruluından gelen ücretlerin ödenebilmesi için ilgili akademik

birimlere bilgi ve evraklarının gönderileceğine dair Strateji ve Geliştirme Daire Başkanlığına bilgi verilmesi.

- **YÖK Bursları Takip Şube Müdürlüğü 2023 Yılı Faaliyetleri**

Üniversitemiz tüm birimlerinin faaliyet alanında bulunan MEKSİS Projesi kapsamında Cumhurbaşkanlığı Strateji ve Bütçe Başkanlığı'na ait sisteme 2022-2023 eğitim-öğretim yılı bahar dönemi ve 2023-2024 eğitim-öğretim yılı bahar dönemi haftalık ders programlarının veri girişleri tamamlanmıştır. GreenMetric Anket çalışması kapsamındaki tüm faaliyetler tamamlanmıştır.

Tablo 19: Program Sayıları

ENSTİTÜ / FAKÜLTE / YÜKSEKOKUL / MESLEK YÜKSEKOKULU	Kuruluş Yılı	Program Sayısı											TOPLAM
		Doktora	Yüksek Lisans (Tezli)	Yüksek Lisans (Tezsiz)	Yüksek Lisans (İkinci Öğretim)	Yüksek Lisans (Uzaktan öğretim)	Lisans (5 Yıllık)	Lisans (4 Yıllık)	Lisans (4 Yıllık - İkinci Öğretim)	Ön Lisans	Ön Lisans (İkinci Öğretim)	Ön Lisans (Uzaktan)	
Eğitim Bilimleri Enstitüsü	2011	0	0	0	0	0	0	0	0	0	0	0	0
Fen Bilimleri Enstitüsü	1993	18	32	9	4	1	0	0	0	0	0	0	64
Güzel Sanatlar Enstitüsü	2011	0	0	0	0	0	0	0	0	0	0	0	0
Sağlık Bilimleri Enstitüsü	2001	28	38	11	3	0	0	0	0	0	0	0	80
Sosyal Bilimler Enstitüsü	1993	30	59	10	14	2	0	0	0	0	0	0	115
LİSANSÜSTÜ BÖL. TOP.		76	129	30	21	3	0	0	0	0	0	0	259
Bolvadin Uyg. Bil. Fakültesi	2021	0	0	0	0	0	0	6	4	0	0	0	10
Havacılık ve Uz. Bil. Fak.	2013	0	0	0	0	0	0	0	0	0	0	0	0
Veteriner Fakültesi	1995	0	0	0	0	0	2	0	0	0	0	0	2
Eğitim Fakültesi	2001	0	0	0	0	0	0	10	4	0	0	0	14
Fen Edebiyat Fakültesi	1992	0	0	0	0	0	0	15	12	0	0	0	27
Güzel Sanatlar Fakültesi	2001	0	0	0	0	0	0	6	1	0	0	0	7
Hukuk Fakültesi	2011	0	0	0	0	0	0	1	0	0	0	0	1
İktisadi ve İdari Bil. Fak.	1974	0	0	0	0	0	0	10	7	0	0	0	17
İlahiyat Fakültesi	2023	0	0	0	0	0	0	2	2	0	0	0	4
İslami İlimler Fakültesi	2012	0	0	0	0	0	0	3	2	0	0	0	5
Mühendislik Fakültesi	2001	0	0	0	0	0	0	14	6	0	0	0	20
Spor Bilimleri Fakültesi	2019	0	0	0	0	0	0	3	0	0	0	0	3
Teknik Eğitim Fakültesi	1992	0	0	0	0	0	0	5	3	0	0	0	8
Teknoloji Fakültesi	2010	0	0	0	0	0	0	10	10	0	0	0	20
Turizm Fakültesi	2013	0	0	0	0	0	0	8	7	0	0	0	15
FAKÜLTE BÖL. T.		0	0	0	0	0	2	93	58	0	0	0	153
Beden Eğitimi ve Spor Y.O.	2001	0	0	0	0	0	0	3	0	0	0	0	3
Bolvadin Uyg. Bil. Y.O.	2011	0	0	0	0	0	0	6	4	0	0	0	10

Dinar Uygulamalı Bil. Y.O.	2016	0	0	0	0	0	0	4	0	0	0	0	4
Sandıklı Uyg. Bil. Y.O.	2016	0	0	0	0	0	0	2	0	0	0	0	2
Devlet Konservatuarı Y.O.	1999	0	0	0	0	0	0	15	0	0	0	0	15
Turizm İşlet. ve Otel. YO.	2005	0	0	0	0	0	0	0	0	0	0	0	0
Yabancı Diller Y.O	2004	0	0	0	0	0	0	0	0	0	0	0	0
YÜKSEKOKUL BÖL. T.		0	0	0	0	0	0	30	4	0	0	0	34
LİSANS BÖLÜMLERİ T.		0	0	0	0	0	2	123	62	0	0	0	187
Afyon M.Y.O.	1992	0	0	0	0	0	0	0	0	52	34	0	86
Başmakçı M.Y.O.	2008	0	0	0	0	0	0	0	0	6	0	0	6
Bayat M.Y.O.	2006	0	0	0	0	0	0	0	0	8	6	0	14
Bolvadin M.Y.O.	1977	0	0	0	0	0	0	0	0	35	22	0	57
Çay M.Y.O.	1994	0	0	0	0	0	0	0	0	14	8	0	22
Dazkırı M.Y.O.	1998	0	0	0	0	0	0	0	0	4	0	0	4
Dinar M.Y.O.	1993	0	0	0	0	0	0	0	0	19	5	0	24
Emirdağ M.Y.O.	1993	0	0	0	0	0	0	0	0	12	11	0	23
İscehisar M.Y.O.	1994	0	0	0	0	0	0	0	0	13	3	0	16
Sandıklı M.Y.O.	1993	0	0	0	0	0	0	0	0	21	8	0	29
Sinanpaşa M.Y.O.	2006	0	0	0	0	0	0	0	0	4	3	0	7
Sultandağı M.Y.O.	1995	0	0	0	0	0	0	0	0	10	7	0	17
Şuhut M.Y.O.	1993	0	0	0	0	0	0	0	0	11	6	0	17
Uzaktan Eğitim M.Y.O.	2009	0	0	0	0	0	0	0	0	0	0	6	6
ÖNLİSANS BÖLÜML. T.		0	0	0	0	0	0	0	0	209	113	6	328
TOPLAM		76	129	30	21	3	2	123	62	09	113	6	774

Üniversitemiz programlarına ilişkin güncel bilgiler tabloda yer almakta olup veriler YÖKSİS sisteminden alınmıştır.

Tablo 20: Akredite Program Sayıları

Eğitim Biriminin Adı	Programın Adı	Akreditasyon Kurumu	Akredite Edildiği Yıl
Turizm Fakültesi	Gastronomi ve Mutfak Sanatları	Turizm Eğitimi Değerlendirme ve Akreditasyon Kurulu (TURAK)	13 Mart 2020 – 12 Mart 2022 dönemi için akredite edilmiştir.
			01 Ocak 2022 – 31 Aralık 2024 dönemi için akredite edilmiştir.
Turizm Fakültesi	Turizm İşletmeciliği	Turizm Eğitimi Değerlendirme ve Akreditasyon Kurulu (TURAK)	30 Aralık 2020 – 29 Aralık 2022 dönemi için akredite edilmiştir.
			1 Ocak 2023 – 31 Aralık 2025 dönemi için akredite edilmiştir.
Turizm Fakültesi	Turizm Rehberliği	Turizm Eğitimi Değerlendirme ve Akreditasyon Kurulu (TURAK)	30 Aralık 2020 – 29 Aralık 2021 dönemi için akredite edilmiştir.
			01 Ocak 2022 – 31 Aralık 2024 dönemi için akredite edilmiştir.

Fen Edebiyat Fakültesi	Tarih	Fen, Edebiyat, Fen-Edebiyat, Dil ve Tarih-Coğrafya Fakülteleri Akreditasyon Derneği (FEDEK)	16 Ocak 2022 – 30 Eylül 2024 dönemi için akredite edilmiştir.
Fen Edebiyat Fakültesi	Tarih (İkinci Öğretim)	Fen, Edebiyat, Fen-Edebiyat, Dil ve Tarih-Coğrafya Fakülteleri Akreditasyon Derneği (FEDEK)	16 Ocak 2022 – 30 Eylül 2024 dönemi için akredite edilmiştir.
Mühendislik Fakültesi	İnşaat Mühendisliği	Mühendislik Eğitim Programları Değerlendirme ve Akreditasyon Derneği (MÜDEK)	01 Mayıs 2022 – 30 Eylül 2024 dönemi için akredite edilmiştir.
Veteriner Fakültesi	Veteriner Fakültesi	Veteriner Hekimliği Eğitim Kurumları ve Programları Değerlendirme ve Akreditasyon Derneği (VEDEK)	28 Eylül 2022 -28 Eylül 2024 dönemi için akredite edilmiştir.
Fen Edebiyat Fakültesi	Kimya	Fen, Edebiyat, Fen-Edebiyat, Dil ve Tarih-Coğrafya Fakülteleri Akreditasyon Derneği (FEDEK)	10 Mayıs 2023 -30 Eylül 2025 dönemi için akredite edilmiştir.
Spor Bilimleri Fakültesi	Beden Eğitimi ve Spor Öğretmenliği	Spor Bilimleri Derneği – Spor Bilimleri Eğitim Programları Değerlendirme ve Akreditasyon Kurulu (SPORAK)	26 Temmuz 2023 -26 Temmuz 2025 dönemi için akredite edilmiştir.
Mühendislik Fakültesi	Biyomedikal Mühendisliği	Mühendislik Eğitim Programları Değerlendirme ve Akreditasyon Derneği (MÜDEK)	3-5 Aralık 2023 tarihinde MÜDEK tarafından saha ziyareti gerçekleştirilmiştir.

Konuya ilişkin bilgiler Kalite Koordinatörlüğü web sayfasında yayınlanan verilere istinaden oluşturulmuştur.

Tablo 21: Akreditasyon Süreci Başlatılan Program Bilgileri

Eğitim Biriminin Adı	Programın Adı	Akreditasyon Kurumu	Başvuru Tarihi
Mühendislik Fakültesi	Biyomedikal Mühendisliği	Mühendislik Eğitim Programları Değerlendirme ve Akreditasyon Derneği (MÜDEK)	3-5 Aralık 2023 tarihinde MÜDEK tarafından saha ziyareti gerçekleştirilmiştir.

Konuya ilişkin bilgiler Kalite Koordinatörlüğü web sayfasında yayınlanan verilere ve kayıtlarımızda bulunan belgelere istinaden oluşturulmuştur.

Tablo 22: Akran Değerlendirmesi Yapılan Program Sayıları

Eğitim Biriminin Adı	Programın Adı	Akran Değerlendirmesinin Yapıldığı Tarihler		
		2021	2022	2023
Bolvadin Uygulamalı Bilimler Fakültesi	Lojistik Yönetimi	30.06.2021-9.08.2021	—	26.10.2023
Bolvadin Uygulamalı Bilimler Fakültesi	Bankacılık ve Sigortacılık	30.06.2021-9.08.2021	—	01.07.2022-09.08.2023
Bolvadin Uygulamalı Bilimler Fakültesi	Muhasebe ve Finans Yönetimi	1.07.2021-10.08.2021	—	27.09.2022-12.06.2023
Eğitim Fakültesi	Fen Bilgisi Öğretmenliği	—	20.08.2022-30.10.2022	01.10.2023-31.10.2023

Eğitim Fakültesi	İlköğretim Matematik Öğretmenliği	1.07.2021-10.08.2021	20.08.2022-30.10.2022	01.10.2023-31.10.2023
Eğitim Fakültesi	Türkçe Öğretmenliği	1.07.2021-10.08.2021	20.08.2022-30.10.2022	2022-2023 Eğitim-Öğretim Yılı
Eğitim Fakültesi	Sosyal Bilgiler Öğretmenliği	1.07.2021-10.08.2021	20.08.2022-30.10.2022	2022-2023 Eğitim-Öğretim Yılı
Eğitim Fakültesi	Okul Öncesi Öğretmenliği	30.06.2021-9.08.2021	20.08.2022-30.10.2022	30.09.2022-31.10.2023
Eğitim Fakültesi	İngilizce Öğretmenliği		20.08.2022-30.10.2022	2022-2023 Eğitim-Öğretim Yılı
Eğitim Fakültesi	Sınıf Öğretmenliği	30.06.2021-9.08.2021	30.09.2022-31.10.2022	01.10.2023-31.10.2023
Eğitim Fakültesi	Rehberlik ve Psikolojik Danışmanlık	—	—	01.10.2023-31.10.2023
Eğitim Fakültesi	Özel Eğitim	—	—	01.10.2023-31.10.2023
Fen-Edebiyat Fakültesi	Coğrafya	30.06.2021-8.08.2021	27.09.2021-12.06.2022	26.09.2022-18.06.2023
Fen-Edebiyat Fakültesi	Çağdaş Türk Lehçeleri ve Edebiyatları	1.07.2021-10.08.2021	27.09.2021-12.06.2022	01.10.2023-31.10.2023
Fen-Edebiyat Fakültesi	Felsefe	1.07.2021-10.08.2021	27.09.2021-12.06.2022	2022-2023 Eğitim-Öğretim Yılı
Fen-Edebiyat Fakültesi	Kimya	1.07.2021-10.08.2021	27.09.2021-12.06.2022	2022-2023 Eğitim-Öğretim Yılı
Fen-Edebiyat Fakültesi	Matematik	30.06.2021-9.08.2021	01.10.2022-31.10.2022	01.10.2023-31.10.2023
Fen-Edebiyat Fakültesi	Moleküler Biyoloji ve Genetik	30.06.2021-9.08.2021	01.10.2022-31.10.2022	01.10.2023-31.10.2023
Fen-Edebiyat Fakültesi	Psikoloji	1.07.2021-10.08.2021	27.09.2022-12.06.2022	30/10/2023
Fen-Edebiyat Fakültesi	Sanat Tarihi		20.08.2022-30.10.2022	31.11.2022-31.11.2023
Fen-Edebiyat Fakültesi	Sosyoloji	1.07.2021-10.08.2021	27.09.2021-12.06.2022	26.09.2022-18.06.2023
Fen-Edebiyat Fakültesi	Tarih	1.07.2021-10.08.2021	27.09.2021-12.06.2022	19.09.2022 - 26.06.2023
Fen-Edebiyat Fakültesi	Türk Dili ve Edebiyatı	1.07.2021-10.08.2021	27.09.2021-12.06.2022	12.06.2022-22.09.2023
Güzel Sanatlar Fakültesi	İç Mimarlık ve Çevre Tasarımı	30.06.2021-08.08.2021	27.09.2021-12.06.2022	01.10.2023-31.10.2023
Güzel Sanatlar Fakültesi	Resim	1.07.2021-10.08.2021	27.09.2021-12.06.2022	01.10.2023-31.10.2023
Güzel Sanatlar Fakültesi	Sinema ve Televizyon	1.07.2021-10.08.2021	20.08.2022-30.10.2022	01.10.2023-31.10.2023
Güzel Sanatlar Fakültesi	Geleneksel Türk Sanatları	—	01.09.2022-28.10.2022	01.09.2023-30.10.2023
Hukuk Fakültesi	Hukuk	1.07.2021-10.08.2021	01.10.2022-31.10.2022	01.10.2023-31.10.2023
İktisadi ve İdari Bilimler Fakültesi	İktisat	30.06.2021-9.08.2021	—	2022-2023 Eğitim-Öğretim Yılı
İktisadi ve İdari Bilimler Fakültesi	İşletme	30.06.2021-9.08.2021	2021-2022 Eğitim-Öğretim Yılı	2022-2023 Eğitim-Öğretim Yılı
İktisadi ve İdari Bilimler Fakültesi	İşletme (İngilizce)	1.07.2021-10.08.2021	—	2022-2023 Eğitim-Öğretim Yılı
İktisadi ve İdari Bilimler Fakültesi	Maliye	1.07.2021-10.08.2021	—	2022-2023 Eğitim-Öğretim Yılı
İktisadi ve İdari Bilimler Fakültesi	Siyaset Bilimi ve Kamu Yönetimi	30.06.2021-9.08.2021	27.09.2021-12.06.2022	26.09.2022-04.06.2023
İktisadi ve İdari Bilimler Fakültesi	Uluslararası Ticaret ve Finans	30.06.2021-9.08.2021	10.11.2022	30.10.2023
İslami İlimler Fakültesi	Temel İslam Bilimleri	—	20.08.2022-30.10.2022	
İlahiyat Fakültesi	Temel İslam Bilimleri	—	—	2022-2023 Eğitim-Öğretim Yılı
Mühendislik Fakültesi	Bilgisayar Mühendisliği	—	1.09.2021-30.09.2022	01.10.2023-31.10.2023
Mühendislik Fakültesi	Biyomedikal Mühendisliği	1.07.2021-10.08.2021	20.08.2022-30.10.2022	—
Mühendislik Fakültesi	Elektrik Mühendisliği	1.07.2021-10.08.2021	—	—
Mühendislik Fakültesi	Gıda Mühendisliği	1.07.2021-10.08.2021	01.11.2022-30.11.2022	2022-2023 Eğitim-Öğretim Yılı
Mühendislik Fakültesi	Harita Mühendisliği	—	20.08.2022-30.10.2022	—
Mühendislik Fakültesi	Geomatik Mühendisliği	—	—	—

Mühendislik Fakültesi	İnşaat Mühendisliği	7.10.2021-8.10.2021	27.09.2021-12.06.2022	Kasım 2023
Mühendislik Fakültesi	Kimya Mühendisliği	1.07.2021-10.08.2021	2.11.2022	09.11.2023
Mühendislik Fakültesi	Maden Mühendisliği	1.07.2021-10.08.2021	01.10.2022-31.10.2022	01.10.2023-31.10.2023
Mühendislik Fakültesi	Malzeme Bilimi ve Mühendisliği Programı	1.07.2021-10.08.2021	27.09.2021-12.06.2022	—
Spor Bilimleri Fakültesi	Antrenörlük Eğitimi	1.07.2021-10.08.2021	20.08.2022-30.10.2022	01.10.2023-08.10.2024
Spor Bilimleri Fakültesi	Beden Eğitimi ve Spor Öğretmenliği	1.07.2021-10.08.2021	20.08.2022-30.10.2022	01.10.2023-31.10.2023
Spor Bilimleri Fakültesi	Rekreasyon	1.07.2021-10.08.2021	20.08.2022-30.10.2022	1.07.2022-10.08.2023
Teknoloji Fakültesi	Elektrik-Elektronik Mühendisliği	30.06.2021-9.08.2021	—	2023
Teknoloji Fakültesi	Makine Mühendisliği	30.06.2021-9.08.2021	27.09.2021-12.06.2022	26.09.2022-30.10.2023
Teknoloji Fakültesi	Mekatronik Mühendisliği	30.06.2021-9.08.2021	27.09.2021-12.06.2022	01.10.2023-31.10.2023
Teknoloji Fakültesi	Otomotiv Mühendisliği	1.07.2021-10.08.2021	27.09.2021-12.06.2022	26.09.2022-17.10.2023
Teknoloji Fakültesi	Metalurji ve Malzeme Mühendisliği	—	27.09.2021-12.06.2022	—
Turizm Fakültesi	Gastronomi ve Mutfak Sanatları	1.07.2021-10.08.2021	20.08.2022-30.10.2022	2022-2023 Eğitim-Öğretim Yılı
Turizm Fakültesi	Turizm İşletmeciliği	30.06.2021-9.08.2021	27.09.2021-12.06.2022	01.10.2023-31.10.2023
Turizm Fakültesi	Turizm Rehberliği	1.07.2021-10.08.2021	27.09.2021-12.06.2022	01.10.2023-31.10.2023
Veteriner Fakültesi	Veteriner	—	—	Kasım 2023
Dinar Uygulamalı Bilimler Yüksekokulu	Endüstri Ürünleri Tasarımı	1.07.2021-10.08.2021	20.08.2022-30.10.2022	2023
Dinar Uygulamalı Bilimler Yüksekokulu	Sigortacılık ve Aktüerya Bilimleri Programı	1.07.2021-10.08.2021	20.08.2022-30.10.2022	2023
Devlet Konservatuvarı	Koro	1.07.2021-10.08.2021	20.08.2022-30.10.2022	2023
Devlet Konservatuvarı	Opera	30.06.2021-9.08.2021	20.08.2022-30.10.2022	2023
Devlet Konservatuvarı	Piyano	1.07.2021-10.08.2021	27.09.2022-12.06.2023	2023
Devlet Konservatuvarı	Yaylı Çalgılar	30.06.2021-9.08.2021	27.09.2021-12.06.2022	—
Devlet Konservatuvarı	Türk Halk Müziği Çalgı Eğitimi	30.06.2021-9.08.2021	27.09.2021-12.06.2022	2023
Devlet Konservatuvarı	Türk Halk Müziği Ses Eğitimi	—	27.09.2021-12.06.2022	2023
Devlet Konservatuvarı	Türk Sanat Müziği Temel Bilimler	1.07.2021-10.08.2021	26.10.2022	2023
Devlet Konservatuvarı	Türk Sanat Müziği Ses Eğitimi	—	—	—
Sandıklı Uygulamalı Bilimler Yüksekokulu	Sosyal Hizmet	—	20.08.2022-30.10.2022	07.10.2023
Sandıklı Uygulamalı Bilimler Yüksekokulu	Çocuk Gelişimi	—	20.08.2022-30.10.2022	2022-2023 Eğitim-Öğretim Yılı
Afyon Meslek Yüksekokulu	Aşçılık	—	20.08.2022-30.10.2022	
Afyon Meslek Yüksekokulu	Bilgisayar Programcılığı	01.10.2021-25.10.2021		
Afyon Meslek Yüksekokulu	Biyomedikal Cihaz Teknolojisi	01.10.2021-31.10.2021	01.10.2022-31.10.2023	
Afyon Meslek Yüksekokulu	Büro Yönetimi ve Yönetici Asistanlığı	31.01.2020 – 31.07.2021	01.08.2021 – 31.07.2022	
Afyon Meslek Yüksekokulu	Çocuk Gelişimi	2020-2021	20.08.2022-30.10.2022	
Afyon Meslek Yüksekokulu	Elektrik			
Afyon Meslek Yüksekokulu	Elektronik	01.10.2021-31.10.2021	01.10.2022-31.10.2023	
Afyon Meslek Yüksekokulu	Gıda Teknolojisi		20.08.2022-30.10.2022	

Afyon Meslek Yüksekokulu	Görsel İşitsel Tekn. ve Medya Yapım	30.10.2021	30.10.2022	
Afyon Meslek Yüksekokulu	İç Mekan Tasarımı	Eki.21	20.08.2022-30.10.2022	
Afyon Meslek Yüksekokulu	İnşaat Teknolojisi	1.07.2021-29.10.2021		
Afyon Meslek Yüksekokulu	İşletme Yönetimi	Eki.21		
Afyon Meslek Yüksekokulu	Makine	01.10.2021-25.10.2021		
Afyon Meslek Yüksekokulu	Mimari Restorasyon		20.08.2022-30.10.2022	
Afyon Meslek Yüksekokulu	Muhasebe ve Vergi Uygulamaları	Eki.21	20.08.2022-30.10.2022	
Afyon Meslek Yüksekokulu	Pazarlama	20.08.2021-30.10.2021	8.11.2022	
Afyon Meslek Yüksekokulu	Raylı Sistemler	31.12.2020-31.12.2021	31.12.2021-31.12.2022	
Afyon Meslek Yüksekokulu	Turizm		20.08.2022-30.10.2022	
Afyon Meslek Yüksekokulu	Yerel Yönetimler	Eki.21		
Başmakçı Meslek Yüksekokulu	Bankacılık ve Sigortacılık Programı	01.07.2021-10.08.2021		
Başmakçı Meslek Yüksekokulu	Dış Ticaret Programı	01.07.2021-10.08.2021		
Bayat Meslek Yüksekokulu	Laborant ve Veteriner Sağlık	20.08.2021-30.10.2021	20.08.2022-30.10.2022	
Bayat Meslek Yüksekokulu	İnsan Kaynakları Yönetimi Programı	20.08.2021-30.10.2021	20.08.2022-30.10.2022	
Bolvadin Meslek Yüksekokulu	Bilgisayar Programcılığı			
Bolvadin Meslek Yüksekokulu	Bankacılık ve Sigortacılık			
Bolvadin Meslek Yüksekokulu	Büro Yönetimi ve Yönetici Asistanlığı			
Bolvadin Meslek Yüksekokulu	Çağrı Merkezi Hizmetleri			
Bolvadin Meslek Yüksekokulu	Dış Ticaret			
Bolvadin Meslek Yüksekokulu	Doğalgaz Tesisatı ve Teknolojisi			
Bolvadin Meslek Yüksekokulu	Elektrik			
Bolvadin Meslek Yüksekokulu	İnşaat Teknolojisi		20.08.2022-30.10.2022	
Bolvadin Meslek Yüksekokulu	Gıda Teknolojisi			
Bolvadin Meslek Yüksekokulu	İşletme Yönetimi			
Bolvadin Meslek Yüksekokulu	Makine			
Bolvadin Meslek Yüksekokulu	Mekatronik			
Bolvadin Meslek Yüksekokulu	Muhasebe ve Vergi Uygulamaları			
Çay Meslek Yüksekokulu	Çocuk Gelişimi			
Çay Meslek Yüksekokulu	Elektrik			
Çay Meslek Yüksekokulu	Kimya Teknolojisi			
Çay Meslek Yüksekokulu	Muhasebe ve Vergi Uygulamaları			
Çay Meslek Yüksekokulu	Otomotiv Teknolojisi		20.08.2022-30.10.2022	
Dazkırı Meslek Yüksekokulu	Elektrik		01.072022- 31.12.2022	
Dazkırı Meslek Yüksekokulu	İnşaat Teknolojisi		01.072022- 31.12.2022	
Dinar Meslek Yüksekokulu	Bilgisayar Programcılığı		20.08.2022-30.10.2022	
Dinar Meslek Yüksekokulu	Muhasebe ve Vergi Uygulamaları	Eki.21	Eki.21	
Emirdağ Yüksekokulu	Aşçılık	01.10.2021-31.10.2021		
Emirdağ Yüksekokulu	Bankacılık ve Sigortacılık	01.10.2021-31.10.2021		
Emirdağ Yüksekokulu	Bilgisayar Programcılığı	01.10.2021-31.10.2021		
Emirdağ Yüksekokulu	Harita ve Kadastro Programı	01.10.2021-		

		02.11.2021		
Emirdağ Yüksekokulu	Laborant ve Veteriner Sağlık	01.10.2021-31.10.2021		
Emirdağ Yüksekokulu	Yapı Denetimi	01.10.2021-31.10.2021	01.10.2022-31.10.2022	
İscehisar Meslek Yüksekokulu	Makine-Resim ve Konstrüksiyon		20.08.2022-30.10.2022	
İscehisar Meslek Yüksekokulu	İş Makineleri Operatörlüğü		20.08.2022-30.10.2022	
İscehisar Meslek Yüksekokulu	Kuyumculuk ve Takı Tasarımı		20.08.2022-30.10.2022	
İscehisar Meslek Yüksekokulu	Mermer Teknolojisi Programı	01.07.2021-10.08.2021	20.08.2022-30.10.2022	
Sandıklı Meslek Yüksekokulu	Bilgisayar Programcılığı	31.07.2021-28.11.2021	31.10.2022	
Sandıklı Meslek Yüksekokulu	Halkla İlişkiler ve Tanıtım	31.07.2021-28.11.2021	10.10.2022 – 31.10.2022	
Sandıklı Meslek Yüksekokulu	Harita ve Kadastro	25.11.2021	26.10.2022	
Sandıklı Meslek Yüksekokulu	İşletme Yönetimi	25.11.2021	1.11.2022	
Sandıklı Meslek Yüksekokulu	Sağlık Turizmi İşletmeciliği		27.10.2022	
Sandıklı Meslek Yüksekokulu	Seracılık		27.10.2022	
Sinanpaşa Meslek Yüksekokulu	Bilgisayar Programcılığı	2020	20.08.2022-30.10.2022	
Sinanpaşa Meslek Yüksekokulu	İnternet ve Ağ Teknolojileri		20.08.2022-30.10.2022	
Sultandağı Meslek Yüksekokulu	Bankacılık ve Sigortacılık			
Sultandağı Meslek Yüksekokulu	Bankacılık ve Sigortacılık			
Şuhut Meslek Yüksekokulu	Gıda Teknolojisi		01.10.2022 – 31.10.2022	
Şuhut Meslek Yüksekokulu	Laborant ve Veteriner Sağlık	20.08.2021 – 03.11.2021	01.10.2022 – 31.10.2022	
Şuhut Meslek Yüksekokulu	Reklamcılık	20.08.2021 – 31.10.2021	01.10.2022 – 31.10.2022	
Uzaktan Eğitim Meslek Yüksekokulu	Bilgisayar Programcılığı	01.10.2021 – 31.10.2021	01.10.2022 – 31.10.2022	
Uzaktan Eğitim Meslek Yüksekokulu	Bilgisayar Teknolojisi	01.10.2021 – 31.10.2021	01.10.2022 – 31.10.2022	
Uzaktan Eğitim Meslek Yüksekokulu	Harita ve Kadastro		20.08.2022-30.10.2022	

Eğitim Biriminin Adı	Programın Adı	Akran Değerlendirmesinin Yapıldığı Tarihler		
		2021	2022	2023
Fen Bilimleri Enstitüsü	Bilgisayar (YL)		20.08.2022-30.10.2022	
Fen Bilimleri Enstitüsü	Biyomedikal Mühendisliği (YL – Tezli)		20.08.2022-30.10.2022	
Fen Bilimleri Enstitüsü	Elektrik-Elektronik Mühendisliği (YL – Tezli)		27.09.2021-12.06.2022	
Fen Bilimleri Enstitüsü	Elektrik-Elektronik Mühendisliği (DR)		27.09.2021-12.06.2022	
Fen Bilimleri Enstitüsü	Fizik (YL – Tezli)		20.08.2022-30.10.2022	

Fen Bilimleri Enstitüsü	Gıda Mühendisliği (YL – Tezli)		01.11.2022-30.11.2022	
Fen Bilimleri Enstitüsü	Gıda Mühendisliği (DR)		01.11.2022-30.11.2022	
Fen Bilimleri Enstitüsü	Harita Mühendisliği (YL – Tezli)		27.09.2021-12.06.2022	
Fen Bilimleri Enstitüsü	Harita Mühendisliği (DR)		27.09.2021-12.06.2022	
Fen Bilimleri Enstitüsü	İnternet ve Bilişim Teknolojileri Yönetimi (YL – Tezli)			
Fen Bilimleri Enstitüsü	İnşaat Mühendisliği (YL – Tezli)		27.09.2021-12.06.2022	
Fen Bilimleri Enstitüsü	İnşaat Mühendisliği (D)		27.09.2021-12.06.2022	
Fen Bilimleri Enstitüsü	İstatistik (YL – Tezli)		27.09.2021-12.06.2022	
Fen Bilimleri Enstitüsü	İş Güvenliği (YL – Tezsiz – İÖ)			
Fen Bilimleri Enstitüsü	Jeoloji Mühendisliği (YL – Tezli)			
Fen Bilimleri Enstitüsü	Jeoloji Mühendisliği (DR)			
Fen Bilimleri Enstitüsü	Kimya (YL – Tezli)		27.09.2021-12.06.2022	
Fen Bilimleri Enstitüsü	Kimya (DR)		27.09.2021-12.06.2022	
Fen Bilimleri Enstitüsü	Kimya Mühendisliği (YL – Tezli)		2.11.2022	
Fen Bilimleri Enstitüsü	Maden Mühendisliği (YL – Tezli)		01.10.2022-31.10.2022	
Fen Bilimleri Enstitüsü	Maden Mühendisliği (DR)		01.10.2022-31.10.2022	
Fen Bilimleri Enstitüsü	Makine Mühendisliği (YL – Tezli)		27.09.2021-12.06.2022	
Fen Bilimleri Enstitüsü	Makine Mühendisliği (DR)		27.09.2021-12.06.2022	
Fen Bilimleri Enstitüsü	Malzeme Bilimi ve Mühendisliği (YL – Tezli)		27.09.2021-12.06.2022	
Fen Bilimleri Enstitüsü	Malzeme Bilimi ve Mühendisliği (DR)		27.09.2021-12.06.2022	
Fen Bilimleri Enstitüsü	Matematik (YL – Tezli)		01.10.2022-04.11.2022	
Fen Bilimleri Enstitüsü	Matematik (DR)		01.10.2022-04.11.2022	
Fen Bilimleri Enstitüsü	Mekatronik Mühendisliği (YL – Tezli)		27.09.2021-12.06.2022	
Fen Bilimleri Enstitüsü	Metalurji ve Malzeme Mühendisliği (YL – Tezli)		27.09.2021-12.06.2022	
Fen Bilimleri Enstitüsü	Metalurji ve Malzeme Mühendisliği (DR)		27.09.2021-12.06.2022	
Fen Bilimleri Enstitüsü	Moleküler Biyoloji ve Genetik (YL – Tezli)		01.10.2022-31.10.2022	
Fen Bilimleri Enstitüsü	Moleküler Biyoloji ve Genetik (DR)		01.10.2022-31.10.2022	
Fen Bilimleri Enstitüsü	Nanobilim ve Nanoteknoloji (YL – Tezli)			
Fen Bilimleri Enstitüsü	Matematik ve Fen Bilimleri Eğitimi Matematik Eğitimi (YL – Tezli)		20.08.2022-30.10.2022	
Fen Bilimleri Enstitüsü	Matematik ve Fen Bilimleri Eğitimi Fen Bilgisi Eğitimi (YL – Tezli)		20.08.2022-30.10.2022	
Fen Bilimleri Enstitüsü	Otomotiv Mühendisliği (YL – Tezli)		27.09.2021-12.06.2022	
Fen Bilimleri Enstitüsü	Otomotiv Mühendisliği (DR)		27.09.2021-12.06.2022	
Fen Bilimleri Enstitüsü	Elektrik Mühendisliği Yenilenebilir Enerji Sistemleri (YL – Tezli)		01.07.2022 - 30.11.2022	
Sağlık Bilimleri Enstitüsü	Veterinerlik Anatomisi (YL – Tezli)		27.09.2021-12.06.2022	
Sağlık Bilimleri Enstitüsü	Veterinerlik Anatomisi (DR)			

Sağlık Bilimleri Enstitüsü	Veterinerlik Gıda Hijyeni Ve Teknolojisi (YL – Tezli)		20.08.2022-30.10.2022	
Sağlık Bilimleri Enstitüsü	Veterinerlik Gıda Hijyeni Ve Teknolojisi (DR)		20.08.2022-30.10.2022	
Sağlık Bilimleri Enstitüsü	Veterinerlik Biyokimyası (YL – Tezli)			
Sağlık Bilimleri Enstitüsü	Veterinerlik Biyokimyası (DR)			
Sağlık Bilimleri Enstitüsü	Veterinerlik Cerrahisi (YL – Tezli)		20.08.2022-30.10.2022	
Sağlık Bilimleri Enstitüsü	Veterinerlik Cerrahisi (DR)		20.08.2022-30.10.2022	
Sağlık Bilimleri Enstitüsü	Veterinerlik Doğum ve Jinekolojisi (YL – Tezli)		20.08.2022-30.10.2022	
Sağlık Bilimleri Enstitüsü	Veterinerlik Doğum ve Jinekolojisi (DR)		20.08.2022-30.10.2022	
Sağlık Bilimleri Enstitüsü	Dölerme Ve Suni Tohumlama (YL – Tezli)			
Sağlık Bilimleri Enstitüsü	Dölerme Ve Suni Tohumlama (DR)			
Sağlık Bilimleri Enstitüsü	Veterinerlik Farmakoloji ve Toksikolojisi (YL – Tezli)		20.08.2022-30.10.2022	
Sağlık Bilimleri Enstitüsü	Veterinerlik Farmakoloji ve Toksikolojisi (DR)		20.08.2022-30.10.2022	
Sağlık Bilimleri Enstitüsü	Veterinerlik Fizyolojisi (YL – Tezli)			
Sağlık Bilimleri Enstitüsü	Veterinerlik Fizyolojisi (DR)			
Sağlık Bilimleri Enstitüsü	Hayvan Bes.ve Beslenme Hast. (YL – Tezli)		20.08.2022-30.10.2022	
Sağlık Bilimleri Enstitüsü	Hayvan Bes.ve Beslenme Hast. (DR)		20.08.2022-30.10.2022	
Sağlık Bilimleri Enstitüsü	Hayvan Sağlığı Eko. ve İşletmeciliği (YL – Tezli)			
Sağlık Bilimleri Enstitüsü	Hayvan Sağlığı Eko. ve İşletmeciliği (DR)			
Sağlık Bilimleri Enstitüsü	Veterinerlik Histoloji-Embriyolojisi (YL – Tezli)		20.08.2022-30.10.2022	
Sağlık Bilimleri Enstitüsü	Veterinerlik Histoloji-Embriyolojisi (DR)		20.08.2022-30.10.2022	
Sağlık Bilimleri Enstitüsü	Veterinerlik İç Hastalıkları (YL – Tezli)			
Sağlık Bilimleri Enstitüsü	Veterinerlik İç Hastalıkları (DR)		20.08.2022-30.10.2022	
Sağlık Bilimleri Enstitüsü	Veterinerlik Medikal Biyolojisi ve Genetik (YL – Tezli)		4.11.2022	
Sağlık Bilimleri Enstitüsü	Veterinerlik Medikal Biyolojisi ve Genetik (DR)			
Sağlık Bilimleri Enstitüsü	Veterinerlik Mikrobiyolojisi (YL – Tezli)		27.09.2021-12.06.2022	
Sağlık Bilimleri Enstitüsü	Veterinerlik Mikrobiyolojisi (DR)		27.09.2021-12.06.2022	
Sağlık Bilimleri Enstitüsü	Veterinerlik Parazitolojisi (YL – Tezli)			
Sağlık Bilimleri Enstitüsü	Veterinerlik Parazitolojisi (DR)			
Sağlık Bilimleri Enstitüsü	Veterinerlik Patolojisi (YL – Tezli)			
Sağlık Bilimleri Enstitüsü	Veterinerlik Patolojisi (DR)			
Sağlık Bilimleri Enstitüsü	Veterinerlik Viroloji (YL – Tezli)			
Sağlık Bilimleri Enstitüsü	Veterinerlik Viroloji (DR)			
Sağlık Bilimleri Enstitüsü	Veterinerlik Zootečni (YL – Tezli)			
Sağlık Bilimleri Enstitüsü	Veterinerlik Zootečni (DR)			
Sağlık Bilimleri Enstitüsü	Laboratuvar Hayvanları (YL – Tezli)			
Sağlık Bilimleri Enstitüsü	Beden Eğitimi Ve Spor (YL – Tezli)			

Sosyal Bilimler Enstitüsü	Coğrafya (YL – Tezli)		27.09.2021-12.06.2022	
Sosyal Bilimler Enstitüsü	Coğrafya (DR)		27.09.2021-12.06.2022	
Sosyal Bilimler Enstitüsü	Çağdaş Türk Lehçeleri ve Edebiyatları (YL – Tezli)		27.09.2021-12.06.2022	
Sosyal Bilimler Enstitüsü	Çağdaş Türk Lehçeleri ve Edebiyatları (DR)			
Sosyal Bilimler Enstitüsü	Eğitim Programları ve Öğretim (YL – Tezli)		30.09.2022-31.10.2022	
Sosyal Bilimler Enstitüsü	Eğitim Programları ve Öğretim (YL – Tezsiz – Uzaktan)		30.09.2022-31.10.2022	
Sosyal Bilimler Enstitüsü	Eğitim Programları ve Öğretim (DR)			
Sosyal Bilimler Enstitüsü	Felsefe (YL – Tezli)			
Sosyal Bilimler Enstitüsü	Felsefe ve Din Bilimleri (YL – Tezli)		20.08.2022-30.10.2022	
Sosyal Bilimler Enstitüsü	Gastronomi ve Mutfak Sanatları (YL – Tezli)		20.08.2022-30.10.2022	
Sosyal Bilimler Enstitüsü	İktisat (YL – Tezli)		20.08.2022-30.10.2022	
Sosyal Bilimler Enstitüsü	İktisat (DR)		20.08.2022-30.10.2022	
Sosyal Bilimler Enstitüsü	İslam Tarihi ve Sanatları (YL – Tezli)		20.08.2022-30.10.2022	
Sosyal Bilimler Enstitüsü	İşletme (İngilizce) (YL – Tezli)		20.08.2022-30.10.2022	
Sosyal Bilimler Enstitüsü	Katılım Bankacılığı (YL – Tezli)		20.08.2022-30.10.2022	
Sosyal Bilimler Enstitüsü	Muhasebe-Finansman (YL – Tezli)			
Sosyal Bilimler Enstitüsü	Üretim Yönetimi ve Pazarlama (YL – Tezli)		20.08.2022-30.10.2022	
Sosyal Bilimler Enstitüsü	Yönetim ve Organizasyon (YL – Tezli)			
Sosyal Bilimler Enstitüsü	İşletme Yönetimi (YL – Tezsiz – İÖ)			
Sosyal Bilimler Enstitüsü	İşletme (DR)			
Sosyal Bilimler Enstitüsü	Katılım Bankacılığı (DR)		20.08.2022-30.10.2022	
Sosyal Bilimler Enstitüsü	Kamu Hukuku (YL – Tezli)			
Sosyal Bilimler Enstitüsü	Kamu Hukuku (YL – Tezsiz – İÖ)			
Sosyal Bilimler Enstitüsü	Maliye (YL – Tezli)		20.08.2022-30.10.2022	
Sosyal Bilimler Enstitüsü	Maliye (YL – Tezsiz)		20.08.2022-30.10.2022	
Sosyal Bilimler Enstitüsü	Mali Hukuk (YL – Tezsiz – İÖ)		20.08.2022-30.10.2022	
Sosyal Bilimler Enstitüsü	Yerel Yönetimler ve Maliyesi (YL – Tezsiz – İÖ)			
Sosyal Bilimler Enstitüsü	Maliye (DR)		20.08.2022-30.10.2022	
Sosyal Bilimler Enstitüsü	Müzik (YL – Tezli)		27.09.2021-12.06.2022	
Sosyal Bilimler Enstitüsü	Müzik (Sanatta Yeterlik)		27.09.2021-12.06.2022	
Sosyal Bilimler Enstitüsü	Sanat ve Tasarım (YL – Tezli)		27.09.2021-12.06.2022	
Sosyal Bilimler Enstitüsü	Siyaset Bilimi ve Kamu Yönetimi (YL – Tezli)		27.09.2021-12.06.2022	
Sosyal Bilimler Enstitüsü	Siyaset Bilimi ve Kamu Yönetimi (DR)		27.09.2021-12.06.2022	
Sosyal Bilimler Enstitüsü	Sosyoloji (YL – Tezli)		27.09.2021-12.06.2022	
Sosyal Bilimler Enstitüsü	Sosyoloji (DR)		27.09.2021-12.06.2022	
Sosyal Bilimler Enstitüsü	Tarih (YL – Tezli)		27.09.2021-12.06.2022	

Sosyal Bilimler Enstitüsü	Tarih (YL – Tezsiz – İÖ)			
Sosyal Bilimler Enstitüsü	Tarih (DR)		27.09.2021-12.06.2022	
Sosyal Bilimler Enstitüsü	Okul Öncesi Eğitimi (YL – Tezli)			
Sosyal Bilimler Enstitüsü	Sınıf Eğitimi (YL – Tezli)		30.09.2022-31.10.2022	
Sosyal Bilimler Enstitüsü	Temel İslam Bilimleri (YL – Tezli)			
Sosyal Bilimler Enstitüsü	Turizm İşletmeciliği (YL- Tezli)		27.09.2021-12.06.2022	
Sosyal Bilimler Enstitüsü	Turizm İşletmeciliği (DR)		27.09.2021-12.06.2022	
Sosyal Bilimler Enstitüsü	Turizm Rehberliği (YL- Tezli)		27.09.2021-12.06.2022	
Sosyal Bilimler Enstitüsü	Turizm Rehberliği (YL – Tezsiz – İÖ)		27.09.2021-12.06.2022	
Sosyal Bilimler Enstitüsü	Türk Dili ve Edebiyatı (YL- Tezli)		27.09.2021-12.06.2022	
Sosyal Bilimler Enstitüsü	Coğrafya Eğitimi (YL- Tezli)		27.09.2021-12.06.2022	
Sosyal Bilimler Enstitüsü	Sosyal Bilgiler Eğitimi (YL- Tezli)		20.08.2022-30.10.2022	
Sosyal Bilimler Enstitüsü	Tarih Eğitimi (YL- Tezli)		20.08.2022-30.10.2022	
Sosyal Bilimler Enstitüsü	Türkçe Eğitimi (YL- Tezli)		20.08.2022-30.10.2022	
Sosyal Bilimler Enstitüsü	Sosyal Bilgiler Eğitimi (DR)		20.08.2022-30.10.2022	
Sosyal Bilimler Enstitüsü	Uluslararası Ticaret ve Finansman (YL- Tezli)		20.08.2022-30.10.2022	

Konuya ilişkin bilgiler Kalite Koordinatörlüğü web sayfasında yayımlanan verilere istinaden oluşturulmuştur.

Tablo 23: Akran Değerlendirmesi Yapılan Program Bilgileri

Eğitim Biriminin Adı	Programın Adı	Değerlendirme Yapan Akran Kurumun ve Programın Adı	Değerlendirme Tarihleri

Konuya ilişkin bilgiler Kalite Koordinatörlüğü web sayfasında yayımlanan verilere istinaden oluşturulmuştur.

Tablo 24: Yabancı Dil Hazırlık Eğitimi Uygulanan Program Sayıları

Eğitim Biriminin Adı	Programın Adı	2021		2022		2023	
		Zorunlu	İsteğe Bağlı	Zorunlu	İsteğe Bağlı	Zorunlu	İsteğe Bağlı
Eğitim Fakültesi	İngilizce Öğretmenliği	33	0	85	0	95	0
İktisadi ve İdari Bilimler Fakültesi	İşletme (İngilizce)	28	0	106	0	162	0
İktisadi ve İdari Bilimler Fakültesi	İşletme	0	1	0	5	0	7
İktisadi ve İdari Bilimler Fakültesi	Siyaset Bilimi ve Kamu Yönetimi	0	2	0	0	0	4
İktisadi ve İdari Bilimler Fakültesi	Uluslararası Ticaret ve Finansman	0	1	0	0	0	16
İktisadi ve İdari Bilimler Fakültesi	Maliye	0	0	0	3	0	8
İktisadi ve İdari Bilimler Fakültesi	İktisat	0	0	0	7	0	13
İktisadi ve İdari Bilimler Fakültesi	Yönetim Bilişim Sistemleri	0	0	0	0	0	6
Güzel Sanatlar Fakültesi	Sinema ve Televizyon	0	0	0	0	0	4
Güzel Sanatlar Fakültesi	İç Mimarlık ve Çevre Tasarımı	0	0	0	0	0	4
Mühendislik Fakültesi	Bilgisayar Mühendisliği	0	13	0	15	0	28
Mühendislik Fakültesi	Biyomedikal Mühendisliği	0	2	0	1	0	3
Mühendislik Fakültesi	Elektrik Mühendisliği	0	2	0	6	0	9
Mühendislik Fakültesi	Gıda Mühendisliği	0	0	0	0	0	0
Mühendislik Fakültesi	İnşaat Mühendisliği	0	0	0	0	0	0
Mühendislik Fakültesi	Kimya Mühendisliği	0	0	0	0	0	4
İslami İlimler Fakültesi	İslami İlimler	92	0	102	0	148	0
İslami İlimler Fakültesi	İslami İlimler (İ.Ö.)	70	0	89	0	139	0
İslami İlimler Fakültesi	İslami İlimler (M.T.O.K.)	10	0	8	0	15	0
İslami İlimler Fakültesi	İslami İlimler (M.T.O.K.) (İ.Ö.)	10	0	10	0	16	0
Teknoloji Fakültesi	Otomotiv Mühendisliği	0	1	0	3	0	7
Teknoloji Fakültesi	Elektrik-Elektronik Mühendisliği	0	8	0	11	0	21
Teknoloji Fakültesi	Makine Mühendisliği	0	3	0	10	0	13
Teknoloji Fakültesi	Mekatronik Mühendisliği	0	2	0	6	0	17
Turizm Fakültesi	Gastronomi ve Mutfak Sanatları	0	3	0	3	0	9
Turizm Fakültesi	Gastronomi ve	0	2	0	5	0	7

	Mutfak Sanatları (İ.Ö.)						
Turizm Fakültesi	Turizm Rehberliği	0	6	0	9	0	10
Turizm Fakültesi	Turizm Rehberliği (İ.Ö.)	0	9	0	0	0	9
Turizm Fakültesi	Turizm İşletmeciliği	0	0	0	4	0	10
Veteriner Fakültesi	Veteriner	0	1	0	0	0	1

Konuya ilişkin bilgiler Üniversitemiz öğrenci bilgi sisteminden alınarak oluşturulmuştur.

Tablo 25: Kontenjanların Doluluk Oranı

Eğitim Biriminin Adı	2021				2022				2023			
	Kontenjan	Kayıt Yaptıran Öğrenci Sayısı	Boş Kalan Kontenjan	Doluluk Oranı (%)	Kontenjan	Kayıt Yaptıran Öğrenci Sayısı	Boş Kalan Kontenjan	Doluluk Oranı (%)	Kontenjan	Kayıt Yaptıran Öğrenci Sayısı	Boş Kalan Kontenjan	Doluluk Oranı (%)
Bolvadin Uygulamalı Bilimler Fakültesi	125	4	121	3,2	125	121	4	96,80	128	123	5	96,09
Dinar Uygulamalı Bilimler Yüksekokulu	67	3	64	4,48	67	67	0	100,00	69	68	1	98,55
Eğitim Fakültesi	363	361	2	99,45	445	443	2	99,55	445	445	0	100,00
Fen-Edebiyat Fakültesi	855	557	298	65,15	865	862	3	99,65	919	899	20	97,82
Güzel Sanatlar Fakültesi	198	187	11	94,44	217	212	5	97,70	254	229	25	90,16
Hukuk Fakültesi	144	144	0	100	144	144	0	100,00	144	144	0	100,00
İktisadi ve İdari Bilimler Fakültesi	484	99	385	20,45	536	535	1	99,81	576	567	9	98,44
İslami İlimler Fakültesi	175	164	11	93,71	195	192	3	98,46	202	196	6	97,03
Mühendislik Fakültesi	267	103	164	38,58	261	139	122	53,26	261	186	75	71,26
Sandıklı Uygulamalı Bilimler Yüksekokulu	104	104	0	100	104	103	1	99,04	108	108	0	100,00
Teknoloji Fakültesi	201	107	94	53,23	206	170	36	82,52	191	190	1	99,48
Turizm Fakültesi	248	215	33	86,69	248	243	5	97,98	278	266	12	95,68
Veteriner Fakültesi	84	82	2	97,62	83	82	1	98,80	86	86	0	100,00
Afyon Meslek Yüksekokulu	1443	1423	20	98,61	1493	1431	62	95,85	1539	1436	103	93,31
Başmakçı Meslek Yüksekokulu	52	40	12	76,92	52	45	7	86,54	54	50	4	92,59
Bayat Meslek Yüksekokulu	135	134	1	99,26	135	130	5	96,30	140	135	5	96,43
Bolvadin Meslek Yüksekokulu	450	434	16	96,44	450	430	20	95,56	465	444	21	95,48
Çay Meslek Yüksekokulu	216	207	9	95,83	216	207	9	95,83	222	209	13	94,14
Dazkırı Meslek Yüksekokulu	67	42	25	62,69	67	62	5	92,54	69	66	3	95,65
Dinar Meslek Yüksekokulu	57	48	9	84,21	88	86	2	97,73	91	85	6	93,41

Emirdağ Meslek Yüksekokulu	360	350	10	97,22	360	357	3	99,17	370	353	17	95,41
İscehisar Meslek Yüksekokulu	109	67	42	61,47	109	92	17	84,40	113	105	8	92,92
Sandıklı Meslek Yüksekokulu	207	195	12	94,2	207	199	8	96,14	214	207	7	96,73
Sinanpaşa Meslek Yüksekokulu	67	64	3	95,52	67	67	0	100,00	69	68	1	98,55
Sultandağı Meslek Yüksekokulu	72	35	37	48,61	72	69	3	95,83	74	70	4	94,59
Şuhut Meslek Yüksekokulu	166	153	13	92,17	166	160	6	96,39	172	163	9	94,77
Uzaktan Eğitim Meslek Yüksekokulu	186	175	11	94,09	209	199	10	95,22	214	180	34	84,11
Toplam	6902	5497	1405	79,64	7187	6847	340	95,27	7467	7078	389	94,79

Konuya ilişkin bilgiler Üniversitemiz öğrenci bilgi sisteminden ve Ölçme, Seçme ve Yerleştirme Merkezi verileri alınarak oluşturulmuştur.

Tablo 26: Kayıt Yaptıran Öğrencilerin Başarı Sıralamaları

Başarı Sıralaması	2021		2022		2023	
	Sayı	Oran (%)	Sayı	Oran (%)	Sayı	Oran (%)
İlk 10.000	6	0,11	15	0,22	18	0,25
10.001-20.000	76	1,38	67	0,98	51	0,72
20.001-50.000	210	3,83	310	4,53	313	4,42
50.001-100.000	395	7,20	290	4,24	317	4,48
100.001- 200.000	364	6,63	446	6,52	503	7,10
200.000-500.000	911	16,60	1113	16,28	1028	14,52
500.000 +	3.527	64,26	4597	67,23	4852	68,51
Toplam	5.489	100,00	6838	100	7082	100

Konuya ilişkin bilgiler Üniversitemiz öğrenci bilgi sisteminden alınarak oluşturulmuştur.

Tablo 27: Geçiş Yapan Öğrenci Sayıları

Geçiş Türü	2021		2022		2023	
	Gelen Öğrenci Sayısı	Giden Öğrenci Sayısı	Gelen Öğrenci Sayısı	Giden Öğrenci Sayısı	Gelen Öğrenci Sayısı	Giden Öğrenci Sayısı
Yatay Geçiş	278	319	375	315	427	332
Dikey Geçiş	153	Veri Yok	149	Veri Yok	144	Veri Yok
Toplam	431	319	524	315	571	332

Konuya ilişkin bilgiler Üniversitemiz öğrenci bilgi sisteminden alınarak oluşturulmuştur.

Tablo 28: Yıllar İtibarıyla Öğrenci Sayıları

Eğitim Biriminin Adı	2021	2022	2023
Bolvadin Uygulamalı Bilimler Fakültesi	26	185	296
Eğitim Fakültesi	1.668	1.715	1.836
Fen Edebiyat Fakültesi	3.878	3.810	4.317
Güzel Sanatlar Fakültesi	994	1.080	1.153
Hukuk Fakültesi	664	719	741
İktisadi ve İdari Bilimler Fakültesi	2.755	2.723	2.956
İslami İlimler Fakültesi	1.052	1.028	1.043
Mühendislik Fakültesi	1.728	1.460	1.437
Spor Bilimleri Fakültesi	301	457	581
Teknik Eğitim Fakültesi	24	16	15
Teknoloji Fakültesi	1.875	1.554	1.376
Turizm Fakültesi	1.323	1.303	1.434
Havacılık ve Uzay Bilimleri Fakültesi	0	0	0
Veteriner Fakültesi	592	582	588
Beden Eğitimi ve Spor Yüksekokulu	353	213	120
Bolvadin Uygulamalı Bilimler Yüksekokulu	539	346	206
Dinar Uygulamalı Bilimler Yüksekokulu	90	157	204
Sandıklı Uygulamalı Bilimler Yüksekokulu	434	457	502
Turizm İşletmeciliği ve Otelcilik Yüksekokulu	38	11	4
Yabancı Diller Yüksekokulu	0	0	0
Devlet Konservatuvarı	306	288	335
Afyon Meslek Yüksekokulu	4.547	4.748	5.017
Başmakçı Meslek Yüksekokulu	121	139	126
Bayat Meslek Yüksekokulu	323	339	346
Bolvadin Meslek Yüksekokulu	1.308	1.339	1.393
Çay Meslek Yüksekokulu	521	547	560
Dazkırı Meslek Yüksekokulu	123	139	177
Dinar Meslek Yüksekokulu	138	189	231
Emirdağ Meslek Yüksekokulu	801	923	991
İscehisar Meslek Yüksekokulu	154	194	252
Sandıklı Meslek Yüksekokulu	514	556	589
Sinanpaşa Meslek Yüksekokulu	132	167	194
Sultandağı Meslek Yüksekokulu	157	166	186
Şuhut Meslek Yüksekokulu	393	397	419
Uzaktan Eğitim Meslek Yüksekokulu	589	634	675
Eğitim Bilimleri Enstitüsü (Doktora)	0	0	0
Güzel Sanatlar Enstitüsü (Doktora)	0	0	0

Fen Bilimleri Enstitüsü (Doktora)	136	148	151
Sağlık Bilimleri Enstitüsü (Doktora)	89	90	96
Sosyal Bilimler Enstitüsü (Doktora)	244	218	206
Eğitim Bilimleri Enstitüsü (YL)	0	0	0
Güzel Sanatlar Enstitüsü (YL)	0	0	0
Fen Bilimleri Enstitüsü (YL)	786	948	855
Sağlık Bilimleri Enstitüsü (YL)	187	198	211
Sosyal Bilimler Enstitüsü (YL)	1.145	1.514	1.423
Eğitim Bilimleri Enstitüsü (Tezsiz YL)	0	0	0
Güzel Sanatlar Enstitüsü (Tezsiz YL)	0	0	0
Fen Bilimleri Enstitüsü (Tezsiz YL)	146	301	134
Sağlık Bilimleri Enstitüsü (Tezsiz YL)	7	50	44
Sosyal Bilimler Enstitüsü (Tezsiz YL)	131	295	354
Toplam	31.332	33.374	33.774

Konuya ilişkin bilgiler Üniversitemiz öğrenci bilgi sisteminden alınarak oluşturulmuştur.

Tablo 29: Öğrenim Türlerine Göre Öğrenci Sayıları

FAKÜLTE/YÜKSEKOKUL/MESLEK YÜKSEKOKULU/ENSTİTÜ	Örgün Öğretim Öğrenci Sayısı			İkinci Öğretim Öğrenci Sayısı			Uzaktan Öğretim Öğrenci Sayısı			Örgün, İkinci ve Uzaktan Öğretim Toplam (Aktif) Öğrenci Sayısı			Toplam Öğrenci Sayısı İçindeki Oranı (%)
	K	E	T	K	E	T	K	E	T	K	E	T	
Bolvadin Uygulamalı Bilimler Fakültesi	152	144	296	0	0	0	0	0	0	152	144	296	0,85
Eğitim Fakültesi	1.309	524	1.833	1	2	3	0	0	0	1.310	526	1.836	5,26
Fen Edebiyat Fakültesi	1.963	1.097	3.060	768	489	1.257	0	0	0	2.731	1.586	4.317	12,36
Güzel Sanatlar Fakültesi	505	334	839	225	89	314	0	0	0	730	423	1.153	3,30
Hukuk Fakültesi	396	345	741	0	0	0	0	0	0	396	345	741	2,12
İktisadi ve İdari Bilimler Fakültesi	1.074	1.400	2.474	192	290	482	0	0	0	1.266	1.690	2.956	8,46
İslami İlimler Fakültesi	390	196	586	296	161	457	0	0	0	686	357	1.043	2,99
Mühendislik Fakültesi	426	922	1.348	21	68	89	0	0	0	447	990	1.437	4,11
Spor Bilimleri Fakültesi	218	363	581	0	0	0	0	0	0	218	363	581	1,66
Teknik Eğitim Fakültesi	1	8	9	0	6	6	0	0	0	1	14	15	0,04
Teknoloji Fakültesi	180	1.006	1.186	16	174	190	0	0	0	196	1.180	1.376	3,94
Turizm Fakültesi	426	405	831	295	308	603	0	0	0	721	713	1.434	4,11
Havacılık ve Uzay Bilimleri Fakültesi	0	0	0	0	0	0	0	0	0	0	0	0	0,00
Veteriner Fakültesi	264	324	588	0	0	0	0	0	0	264	324	588	1,68
FAKÜLTELER TOPLAMI	7.304	7.068	14.372	1.814	1.587	3.401	0	0	0	9.118	8.655	17.773	50,88

Beden Eğitimi ve Spor Yüksekokulu	37	83	120	0	0	0	0	0	0	37	83	120	0,34
Bolvadin Uygulamalı Bilimler Yüksekokulu	88	96	184	7	15	22	0	0	0	95	111	206	0,59
Dinar Uygulamalı Bilimler Yüksekokulu	82	122	204	0	0	0	0	0	0	82	122	204	0,58
Sandıklı Uygulamalı Bilimler Yüksekokulu	452	50	502	0	0	0	0	0	0	452	50	502	1,44
Turizm İşletmeciliği ve Otelcilik Yüksekokulu	1	3	4	0	0	0	0	0	0	1	3	4	0,01
Yabancı Diller Yüksekokulu	0	0	0	0	0	0	0	0	0	0	0	0	0,00
Devlet Konservatuarı	141	194	335	0	0	0	0	0	0	141	194	335	0,96
YÜKSEKOKULLAR TOPLAMI	801	548	1.349	7	15	22	0	0	0	808	563	1.371	3,92

Afyon Meslek Yüksekokulu	1.447	2.145	3.592	575	850	1.425	0	0	0	2.022	2.995	5.017	14,36
Başmakçı Meslek Yüksekokulu	54	72	126	0	0	0	0	0	0	54	72	126	0,36
Bayat Meslek Yüksekokulu	141	88	229	69	48	117	0	0	0	210	136	346	0,99
Bolvadin Meslek Yüksekokulu	460	930	1.390	1	2	3	0	0	0	461	932	1.393	3,99
Çay Meslek Yüksekokulu	265	291	556	2	2	4	0	0	0	267	293	560	1,60
Dazkırı Meslek Yüksekokulu	18	159	177	0	0	0	0	0	0	18	159	177	0,51
Dinar Meslek Yüksekokulu	85	146	231	0	0	0	0	0	0	85	146	231	0,66
Emirdağ Meslek Yüksekokulu	311	360	671	163	157	320	0	0	0	474	517	991	2,84
İscehisar Meslek Yüksekokulu	55	197	252	0	0	0	0	0	0	55	197	252	0,72
Sandıklı Meslek Yüksekokulu	279	308	587	2	0	2	0	0	0	281	308	589	1,69
Sinanpaşa Meslek Yüksekokulu	49	145	194	0	0	0	0	0	0	49	145	194	0,56
Sultandağı Meslek Yüksekokulu	111	75	186	0	0	0	0	0	0	111	75	186	0,53
Şuhut Meslek Yüksekokulu	167	156	323	38	58	96	0	0	0	205	214	419	1,20
Uzaktan Eğitim Meslek Yüksekokulu	0	0	0	0	0	0	162	513	675	162	513	675	1,93
MYO TOPLAMI	3.442	5.072	8.514	850	1.117	1.967	162	513	675	4.454	6.702	11.156	31,94

Eğitim Bilimleri Enstitüsü (Doktora)	0	0	0	0	0	0	0	0	0	0	0	0	0,00
Güzel Sanatlar Enstitüsü (Doktora)	0	0	0	0	0	0	0	0	0	0	0	0	0,00
Fen Bilimleri Enstitüsü (Doktora)	50	101	151	0	0	0	0	0	0	50	101	151	0,43
Sağlık Bilimleri Enstitüsü (Doktora)	39	57	96	0	0	0	0	0	0	39	57	96	0,27
Sosyal Bilimler Enstitüsü (Doktora)	105	101	206	0	0	0	0	0	0	105	101	206	0,59
DOKTORA TOPLAMI	194	259	453	0	0	0	0	0	0	194	259	453	1,30

Eğitim Bilimleri Enstitüsü (YL)	0	0	0	0	0	0	0	0	0	0	0	0	0,00
Güzel Sanatlar Enstitüsü (YL)	0	0	0	0	0	0	0	0	0	0	0	0	0,00
Fen Bilimleri Enstitüsü (YL)	297	467	764	0	0	0	22	69	91	319	536	855	2,45
Sağlık Bilimleri Enstitüsü (YL)	83	128	211	0	0	0	0	0	0	83	128	211	0,60
Sosyal Bilimler Enstitüsü (YL)	788	635	1.423	0	0	0	0	0	0	788	635	1.423	4,07
YÜKSEK LİSANS TOPLAMI	1.168	1.230	2.398	0	0	0	22	69	91	1.190	1.299	2.489	7,13

FAKÜLTE/YÜKSEKOKUL/MESLEK YÜKSEKOKULU/ENSTİTÜ	Örgün Öğretim Öğrenci Sayısı			İkinci Öğretim Öğrenci Sayısı			Uzaktan Öğretim Öğrenci Sayısı			Örgün, İkinci ve Uzaktan Öğretim Toplam (Aktif) Öğrenci Sayısı			Toplam Öğrenci Sayısı İçindeki Oranı (%)
	K	E	T	K	E	T	K	E	T	K	E	T	
Eğitim Bilimleri Enstitüsü (Tezsiz YL)	0	0	0	0	0	0	0	0	0	0	0	0	0,00
Güzel Sanatlar Enstitüsü (Tezsiz YL)	0	0	0	0	0	0	0	0	0	0	0	0	0,00
Fen Bilimleri Enstitüsü (Tezsiz YL)	1	0	1	53	80	133	0	0	0	54	80	134	0,38
Sağlık Bilimleri Enstitüsü (Tezsiz YL)	5	13	18	8	18	26	0	0	0	13	31	44	0,13
Sosyal Bilimler Enstitüsü (Tezsiz YL)	2	3	5	91	150	241	64	44	108	157	197	354	1,01
TEZSİZ YÜKSEK LİSANS TOPLAMI	8	16	24	152	248	400	64	44	108	224	308	532	1,52
ENSTİTÜLER TOPLAMI	1.370	1.505	2.875	152	248	400	86	113	199	1.608	1.866	3.474	9,94
ÜNİVERSİTE TOPLAMI	12.917	14.193	27.110	2.823	2.967	5.790	248	626	874	15.988	17.786	33.774	96,68
GENEL TOPLAM	13.587	14.682	28.269	2.823	2.967	5.790	248	626	874	16.658	18.275	34.933	100,00

Konuya ilişkin bilgiler Üniversitemiz öğrenci bilgi sisteminden alınarak oluşturulmuştur.

Tablo 30: Öğrencilerin Kampüslere Göre Dağılımı

YERLEŞKE ADI	Örgün Öğretim Öğrenci Sayısı			İkinci Öğretim Öğrenci Sayısı			Uzaktan Öğretim Öğrenci Sayısı			Örgün, İkinci ve Uzaktan Öğretim Toplam (Aktif) Öğrenci Sayısı			Toplam Öğrenci Sayısı İçindeki Oranı (%)
	K	E	T	K	E	T	K	E	T	K	E	T	
Ahmet Necdet Sezer Kampüsü	9.910	10.802	20.712	2.245	2.524	4.769	248	626	874	12.403	13.952	26.355	78,03
Ahmet Karahisari Kampüsü	390	196	586	296	161	457	0	0	0	686	357	1.043	3,09
Bolvadin Kırkgöz Kampüsü	548	1.026	1.574	8	17	25	0	0	0	556	1.043	1.599	4,73
Sandıklı Yunus Emre Kampüsü	731	358	1.089	2	0	2	0	0	0	733	358	1.091	3,23
Emirdağ Aziziye Kampüsü	311	360	671	163	157	320	0	0	0	474	517	991	2,93
Diğer Yerleşkeler	1.027	1.451	2.478	109	108	217	0	0	0	1.136	1.559	2.695	7,98

Konuya ilişkin bilgiler Üniversitemiz öğrenci bilgi sisteminden alınarak oluşturulmuştur.

Tablo 31: Yaz Okulunda Öğrenim Gören Öğrenci Sayıları

Eğitim Biriminin Adı	2021	2022	2023
Afyon Meslek Yüksekokulu	122	0	
Beden Eğitimi ve Spor Yüksekokulu	7	2	
Bolvadin Meslek Yüksekokulu	20	0	
Bolvadin Uygulamalı Bilimler Yüksekokulu	136	33	5
Çay Meslek Yüksekokulu	0	0	
Dazkırı Meslek Yüksekokulu	3	0	
Eğitim Fakültesi	1.404	103	279
Emirdağ Meslek Yüksekokulu	0	0	
Fen Edebiyat Fakültesi	2.469	440	1282
Hukuk Fakültesi	2.855	523	
İktisadi ve İdari Bilimler Fakültesi	920	717	529
İslami İlimler Fakültesi	1.509	115	91
Mühendislik Fakültesi	581	240	34
Sandıklı Meslek Yüksekokulu	10	0	
Sandıklı Uygulamalı Bilimler Yüksekokulu	114	0	
Sinanpaşa Meslek Yüksekokulu	5	0	
Sultandağı Meslek Yüksekokulu	1	0	
Şuhut Meslek Yüksekokulu	0	0	
Teknik Eğitim Fakültesi	0	0	
Teknoloji Fakültesi	676	300	180
Turizm Fakültesi	2	150	8
Uzaktan Eğitim Meslek Yüksekokulu	46	0	
Veteriner Fakültesi	0	0	
Toplam	10.880	2623	2408

Konuya ilişkin bilgiler Üniversitemiz öğrenci bilgi sisteminden alınarak oluşturulmuştur.

Tablo 32: Formasyon Eğitimi Sertifika Programı Öğrenci Sayıları

2021	2022	2023
338	319	441

Konuya ilişkin bilgiler Üniversitemiz öğrenci bilgi sisteminden alınarak oluşturulmuştur.

Tablo 33: Öğrencilerin Temel Alanlara Göre Dağılımı

Temel Alan Adı	Öğrenci Sayısı	Oran (%)
Beşeri ve Sosyal Bilimler Temel Alanı	19.464	57,63
Sağlık Bilimleri Temel Alanı	4.246	12,57
Doğa ve Mühendislik Bilimleri Temel Alanı	10.064	29,80
Toplam	33.774	100,00

Konuya ilişkin bilgiler Üniversitemiz öğrenci bilgi sisteminden alınarak oluşturulmuştur.

Tablo 34: Yıllar İtibarıyla Çift Anadal ve Yan Dal Programına Katılan Öğrenci Sayıları

Eğitim Biriminin Adı	Çift Anadal Programına Katılan Öğrenci Sayıları			Yan Dal Programına Katılan Öğrenci Sayıları		
	2021	2022	2023	2021	2022	2023
Beden Eğitimi ve Spor Yüksekokulu	12	0	9	0	0	0
Fen-Edebiyat Fakültesi	35	20	65	0	4	5
Güzel Sanatlar Fakültesi	0	0	0	0	0	2
İktisadi ve İdari Bilimler Fakültesi	5	0	6	6	0	1
Mühendislik Fakültesi	6	0	5	0	0	1
Sandıklı Uygulamalı Bilimler Yüksekokulu	18	1	21	0	0	0
Spor Bilimleri Fakültesi	8	0	0	7	0	0
Teknoloji Fakültesi	7	0	5	0	0	3
Turizm Fakültesi	9	1	9	0	0	0
Toplam	100	22	120	13	4	12

Konuya ilişkin bilgiler Üniversitemiz öğrenci bilgi sisteminden alınarak oluşturulmuştur.

Tablo 35: Çift Anadal ve Yan Dal Programından Mezun Olan Öğrenci Sayıları

Eğitim Biriminin Adı	Çift Anadal Programından Mezun Olan Öğrenci Sayıları			Yan Dal Programından Mezun Olan Öğrenci Sayıları		
	2021	2022	2023	2021	2022	2023
Mühendislik Fakültesi	1	0	1	0	0	0
Teknoloji Fakültesi	0	1	3	0	0	0
İktisadi ve İdari Bilimler Fakültesi	2	0	0	2	0	0
Sandıklı Uygulamalı Bilimler Yüksekokulu	0	0	4	0	0	0
Spor Bilimleri Fakültesi (Beden Eğitimi ve Spor Y.O.)	0	0	3	0	0	0
Turizm Fakültesi	0	0	1	0	0	0
Fen-Edebiyat Fakültesi	2	0	0	0	0	0
Toplam	5	1	12	2	0	0

Konuya ilişkin bilgiler Üniversitemiz öğrenci bilgi sisteminden alınarak oluşturulmuştur.

Tablo 36: Öğrencilerin İllere Göre Dağılımı

İl Adı	Öğrenci Sayısı	İl Adı	Öğrenci Sayısı
ADANA	420	KAHRAMANMARAŞ	341
ADİYAMAN	203	KARABÜK	48
AFYONKARAHİSAR	9028	KARAMAN	208
AĞRI	285	KARS	249
AKSARAY	179	KASTAMONU	124
AMASYA	140	KAYSERİ	285
ANKARA	832	KIRIKKALE	167
ANTALYA	772	KIRKLARELİ	34
ARDAHAN	128	KİRŞEHİR	190
ARTVİN	99	KİLİS	47
AYDIN	492	KOCAELİ	119
BALIKESİR	483	KONYA	1888
BARTIN	44	KÜTAHYA	912
BATMAN	111	MALATYA	266
BAYBURT	54	MANİSA	1000
BİLECİK	128	MARDİN	280
BİNGÖL	61	MERSİN	461
BİTLİS	159	MUĞLA	377
BOLU	94	MUŞ	197
BURDUR	286	NEVŞEHİR	119
BURSA	669	NİĞDE	162
ÇANAKKALE	112	ORDU	255
ÇANKIRI	188	OSMANİYE	203
ÇORUM	393	RİZE	98
DENİZLİ	684	SAKARYA	153
DİYARBAKIR	295	SAMSUN	323
DÜZCE	61	SİİRT	112
EDİRNE	34	SİNOP	89
ELAZIĞ	130	SİVAS	299
ERZİNCAN	104	ŞANLIURFA	527
ERZURUM	399	ŞIRNAK	82
ESKİŞEHİR	714	TEKİRDAĞ	55
GAZİANTEP	333	TOKAT	225
GİRESUN	153	TRABZON	205
GÜMÜŞHANE	105	TUNCELİ	30
HAKKARİ	41	UŞAK	476
HATAY	393	VAN	300
IĞDIR	66	YALOVA	29
ISPARTA	441	YOZGAT	371
İSTANBUL	180	YURTDIŞI	2081
İZMİR	762	ZONGULDAK	132
TOPLAM			33.774

Konuya ilişkin bilgiler Üniversitemiz öğrenci bilgi sisteminden alınarak oluşturulmuştur.

Tablo 37: Staj Yapan Öğrenci Bilgileri

Eğitim Biriminin Adı	2021		2022		2023	
	Zorunlu Staj	İsteğe Bağlı Staj	Zorunlu Staj	İsteğe Bağlı Staj	Zorunlu Staj	İsteğe Bağlı Staj
Güzel Sanatlar Fakültesi	0	0	261	0	260	0
Hukuk Fakültesi	0	1	0	0	0	0
İktisadi ve İdari Bilimler Fakültesi	0	0	0	1	0	0
İslami İlimler Fakültesi	0	0	0	3	0	20
Mühendislik Fakültesi	20	0	511	0	401	0
Teknoloji Fakültesi	360	0	566	0	532	0
Turizm Fakültesi	62	0	413	0	188	0
Veteriner Fakültesi	2	0	119	0	106	0
Bolvadin Uygulamalı Bilimler Yüksekokulu	230	0	172	0	505	0
Dinar Uygulamalı Bilimler Yüksekokulu	0	0	30	0	36	0
Sandıklı Uygulamalı Bilimler Yüksekokulu	0	0	0	0	37	0
Afyon Meslek Yüksekokulu	483	0	1113	0	848	0
Başmakçı Meslek Yüksekokulu	0	0	1	0	4	0
Bayat Meslek Yüksekokulu	92	0	99	0	86	0
Bolvadin Meslek Yüksekokulu	0	0	347	0	172	0
Çay Meslek Yüksekokulu	0	0	219	0	103	0
Dazkırı Meslek Yüksekokulu	7	0	36	0	13	0
Dinar Meslek Yüksekokulu	35	0	41	0	47	0
Emirdağ Meslek Yüksekokulu	3	0	296	0	225	0
İscehisar Meslek Yüksekokulu	0	0	44	0	50	0
Sandıklı Meslek Yüksekokulu	11	0	47	0	16	0
Sinanpaşa Meslek Yüksekokulu	0	0	10	0	49	0
Sultandağı Meslek Yüksekokulu	0	0	33	0	9	0
Şuhut Meslek Yüksekokulu	30	0	127	0	104	0
Uzaktan Eğitim Meslek Yüksekokulu	28	0	68	0	92	0
Toplam	1643	1	4553	4	3883	20

Konuya ilişkin bilgiler Üniversitemiz öğrenci bilgi sisteminden alınarak oluşturulmuştur.

Tablo 38: İşletmede Mesleki Eğitim Kapsamında Eğitim Uygulamalarına Katılan Öğrenci Sayıları

Eğitim Biriminin Adı	2021	2022	2023
Teknoloji Fakültesi	570	301	0
Toplam	570	301	0

Konuya ilişkin bilgiler Üniversitemiz öğrenci bilgi sisteminden alınarak oluşturulmuştur.

Tablo 39: Mezun Durumuna Gelen ve Mezun Olan Öğrenci Sayıları

Eğitim Biriminin Adı	2021			2022			2023		
	Mezun Durumuna Gelen Öğrenci Sayısı	Mezun Öğrenci Sayısı	Mezun Oranı (%)	Mezun Durumuna Gelen Öğrenci Sayısı	Mezun Öğrenci Sayısı	Mezun Oranı (%)	Mezun Durumuna Gelen Öğrenci Sayısı	Mezun Öğrenci Sayısı	Mezun Oranı (%)
Fen Bilimleri Enstitüsü	351	204	58,12	619	557	89,98	989	386	39,02
Sağlık Bilimleri Enstitüsü	136	44	32,35	157	141	89,81	290	83	28,62
Sosyal Bilimler Enstitüsü	866	224	25,87	963	867	90,03	1.864	354	18,99
Eğitim Fakültesi	553	506	91,50	475	397	83,58	473	319	67,44
Fen Edebiyat Fakültesi	1.576	871	55,27	1453	638	43,91	1835	271	14,77
Güzel Sanatlar Fakültesi	327	150	45,87	349	135	38,68	425	123	28,94
Hukuk Fakültesi	193	137	70,98	210	137	65,24	229	134	58,52
İktisadi ve İdari Bilimler Fakültesi	1.355	901	66,49	1160	409	35,26	1226	385	31,40
İslami İlimler Fakültesi	259	219	84,56	241	188	78,01	294	385	130,95
Mühendislik Fakültesi	990	645	65,15	710	384	54,08	599	239	39,90
Teknik Eğitim Fakültesi	24	1	4,17	6	2	33,33	10	0	0,00
Teknoloji Fakültesi	1.139	494	43,37	887	448	50,51	678	340	50,15
Turizm Fakültesi	495	231	46,67	434	255	58,76	521	127	24,38
Veteriner Fakültesi	165	88	53,33	145	117	80,69	129	117	90,70
Beden Eğitimi ve Spor Yüksekokulu	225	105	46,67	211	116	54,98	118	83	70,34
Bolvadin Uygulamalı Bilimler Yüksekokulu	312	243	77,88	232	119	51,29	204	99	48,53
Dinar Uygulamalı Bilimler Yüksekokulu	0	0	0	29	0	0,00	53	19	35,85
Sandıklı Uygulamalı Bilimler Yüksekokulu	109	39	35,78	131	74	56,49	174	61	35,06
Turizm İşletmeciliği ve Otelcilik Yüksekokulu	38	4	10,53	9	4	44,44	3	2	66,67
Devlet Konservatuvarı	121	56	46,28	81	69	85,19	119	15	12,61
Afyon Meslek Yüksekokulu	2.873	1.062	36,96	3057	734	24,01	3459	846	24,46
Bayat Meslek Yüksekokulu	195	88	45,13	203	100	49,26	210	98	46,67
Başmakçı Meslek Yüksekokulu	82	11	13,41	96	17	17,71	74	16	21,62
Bolvadin Meslek Yüksekokulu	888	320	36,04	897	228	25,42	946	255	26,96
Çay Meslek Yüksekokulu	314	177	56,37	336	131	38,99	347	134	38,62
Dazkırı Meslek Yüksekokulu	83	17	20,48	79	21	26,58	109	13	11,93
Dinar Meslek Yüksekokulu	91	35	38,46	103	34	33,01	146	20	13,70
Emirdağ Meslek Yüksekokulu	458	239	52,18	560	174	31,07	629	225	35,77

İscehisar Meslek Yüksekokulu	91	30	32,97	99	38	38,38	146	29	19,86
Sandıklı Meslek Yüksekokulu	324	113	34,88	350	92	26,29	378	87	23,02
Sinanpaşa Meslek Yüksekokulu	68	20	29,41	98	14	14,29	126	16	12,70
Sultandağı Meslek Yüksekokulu	124	48	38,71	99	34	34,34	112	26	23,21
Şuhut Meslek Yüksekokulu	237	109	45,99	233	126	54,08	255	106	41,57
Uzaktan Eğitim Meslek Yüksekokulu	406	87	21,43	424	87	20,52	480	73	15,21
TOPLAM	15.468	7.518	48,60	15.136	6.887	45,50	17.650	5486	31,08

Konuya ilişkin bilgiler Üniversitemiz öğrenci bilgi sisteminden alınarak oluşturulmuştur.

Tablo 40: Mezun Bilgi Sistemine Kaydedilen Öğrenci Bilgileri

Eğitim Biriminin Adı	2020			2021			2022			2023		
	Mezun Bilgi Sistemine Kayıt Olan Öğrenci Sayısı	Mezun Sayısı	Mezun Bilgi Sistemine Kaydedilme Oranı (%)	Mezun Bilgi Sistemine Kayıt Olan Öğrenci Sayısı	Mezun Sayısı	Mezun Bilgi Sistemine Kaydedilme Oranı (%)	Mezun Bilgi Sistemine Kayıt Olan Öğrenci Sayısı	Mezun Sayısı	Mezun Bilgi Sistemine Kaydedilme Oranı (%)	Mezun Bilgi Sistemine Kayıt Olan Öğrenci Sayısı	Mezun Sayısı	Mezun Bilgi Sistemine Kaydedilme Oranı (%)
Fen Bilimleri Enstitüsü	6	198	3,03	28	204	13,73	50	387	12,92	21	294	7,14
Sağlık Bilimleri Enstitüsü	16	25	64,00	28	44	63,64	34	57	59,65	48	17	282,35
Sosyal Bilimler Enstitüsü	4	206	1,94	26	224	11,61	129	304	42,43	129	120	107,50
Bolvadin Uygulamalı Bilimler Fakültesi	0	0	0,00	0	0	0,00	0	0	0,00	0	1	0,00
Eğitim Fakültesi	177	522	33,91	111	506	21,94	98	397	24,69	62	319	19,44
Fen Edebiyat Fakültesi	181	797	22,71	343	871	39,38	338	638	52,98	89	271	32,84
Güzel Sanatlar Fakültesi	50	118	42,37	85	150	56,67	84	135	62,22	82	123	66,67
Hukuk Fakültesi	71	113	62,83	99	137	72,26	143	137	104,38	91	134	67,91
İktisadi ve İdari Bilimler Fakültesi	249	944	26,38	804	901	89,23	420	409	102,69	274	385	71,17
İslami İlimler Fakültesi	95	187	50,80	215	219	98,17	138	188	73,40	121	385	31,43
Mühendislik Fakültesi	162	629	25,76	243	645	37,67	204	384	53,13	77	239	32,22
Teknik Eğitim Fakültesi	9	1	900,00	9	1	900,00	6	2	300,00	9	0	0,00
Teknoloji Fakültesi	245	502	48,80	375	494	75,91	317	448	70,76	274	340	80,59
Turizm Fakültesi	109	250	43,60	132	231	57,14	149	225	66,22	102	127	80,31
Veteriner Fakültesi	16	85	18,82	69	88	78,41	90	117	76,92	98	117	83,76
Devlet Konservatuvarı	8	38	21,05	8	56	14,29	56	69	81,16	10	15	66,67
Beden Eğitimi ve Spor Yüksekokulu	5	93	5,38	6	105	5,71	51	116	43,97	44	83	53,01

Eğitim Biriminin Adı	2020			2021			2022			2023		
	Mezun Bilgi Sistemine Kayıt Olan Öğrenci Sayısı	Mezun Sayısı	Mezun Bilgi Sistemine Kaydedilme Oranı (%)	Mezun Bilgi Sistemine Kayıt Olan Öğrenci Sayısı	Mezun Sayısı	Mezun Bilgi Sistemine Kaydedilme Oranı (%)	Mezun Bilgi Sistemine Kayıt Olan Öğrenci Sayısı	Mezun Sayısı	Mezun Bilgi Sistemine Kaydedilme Oranı (%)	Mezun Bilgi Sistemine Kayıt Olan Öğrenci Sayısı	Mezun Sayısı	Mezun Bilgi Sistemine Kaydedilme Oranı (%)
Bolvadin Uygulamalı Bilimler Yüksekokulu	55	181	30,39	44	243	18,11	27	119	22,69	25	99	25,25
Sandıklı Uygulamalı Bilimler Yüksekokulu	0	0	0,00	14	39	35,90	20	74	27,03	46	61	75,41
Turizm İşletmeciliği ve Otelcilik Yüksekokulu	11	6	183,33	10	4	250,00	2	4	50,00	5	2	250,00
Dinar Uygulamalı Bilimler Yüksekokulu	0	0	0,00	0	0	0,00	0	0	0,00	8	19	42,11
Afyon Meslek Yüksekokulu	106	990	10,71	232	1062	21,85	243	734	33,11	122	846	14,42
Başmakçı Meslek Yüksekokulu	4	23	17,39	7	11	63,64	9	17	52,94	12	98	12,24
Bayat Meslek Yüksekokulu	63	99	63,64	69	88	78,41	86	100	86,00	71	16	443,75
Bolvadin Meslek Yüksekokulu	149	367	40,60	209	320	65,31	131	228	57,46	153	255	60,00
Çay Meslek Yüksekokulu	67	189	35,45	87	177	49,15	80	131	61,07	79	134	58,96
Dazkırı Meslek Yüksekokulu	18	26	69,23	9	17	52,94	15	21	71,43	15	13	115,38
Dinar Meslek Yüksekokulu	10	39	25,64	25	35	71,43	33	34	97,06	18	20	90,00
Emirdağ Meslek Yüksekokulu	56	150	37,33	106	239	44,35	97	174	55,75	53	225	23,56
İscehisar Meslek Yüksekokulu	6	17	35,29	21	30	70,00	26	38	68,42	14	29	48,28
Sandıklı Meslek Yüksekokulu	4	125	3,20	17	113	15,04	26	92	28,26	50	87	57,47
Sinanpaşa Meslek Yüksekokulu	1	20	5,00	5	20	25,00	7	14	50,00	5	16	31,25
Sultandağı Meslek Yüksekokulu	3	41	7,32	41	48	85,42	40	34	117,65	18	26	69,23
Şuhut Meslek Yüksekokulu	54	144	37,50	74	109	67,89	75	126	59,52	88	106	83,02
Uzaktan Eğitim Meslek Yüksekokulu	58	65	89,23	69	87	79,31	58	87	66,67	47	73	64,38

Konuya ilişkin bilgiler mezun bilgi sisteminden alınarak oluşturulmuştur.

Tablo 41: Yıllık Ders Saati Sayıları

Eğitim Düzeyi	I. Öğretim		II. Öğretim		Uzaktan Öğretim		Toplam		Toplam
	Maaş Kar.	Ücret Kar.	Maaş Kar.	Ücret Kar.	Maaş Kar.	Ücret Kar.	Maaş Kar.	Ücret Kar.	
Lisansüstü	35.875	305.679	10	5.848	3	1.519	35.888	313.046	348.934
Lisans	138.942	102.098	1.285	22.684	0	15	140.227	124.797	265.024
Ön Lisans	55.537	34.378	873	12.874	824	2.383	57.234	49.635	106.869
Toplam	230.354	442.155	2.168	41.406	827	3.917	233.349	487.478	720.827

Konuya ilişkin bilgiler Üniversitemiz öğrenci bilgi sisteminden alınarak oluşturulmuştur.

Tablo 42: Öğrenci Memnuniyet Düzeyi

2021	2022	2023
63,94	64,89	65,27

Konuya ilişkin bilgiler Kalite Koordinatörlüğü'nden alınarak oluşturulmuştur.

Tablo 43: İhalelere İlişkin Bilgiler

Öğrenci İşleri Daire Başkanlığı'na ait herhangi bir bütçenin olmaması sebebiyle ihale yapılmamıştır.

Tablo 44: Doğrudan Teminlere İlişkin Bilgiler

Öğrenci İşleri Daire Başkanlığı'na ait herhangi bir bütçenin olmaması sebebiyle doğrudan temin yoluyla alım yapılmamıştır.

Tablo 45: Kısmi Zamanlı Öğrenci Çalıştırma Programı Kapsamında Çalışan Öğrenci Bilgileri

Çalıştığı Alt Birim	2021	2022	2023
Öğrenci İşleri Daire Başkanlığı	4	4	1
Toplam	4	4	1

Öğrenci işleri Daire Başkanlığı bünyesinde çalışan kısmi zamanlı öğrencilere ilişkin bilgiler tabloda yer almaktadır.

Tablo 46: İkili Protokol ve Sözleşmeler

2023 Yılı içerisinde Birimimizin yapmış olduğu herhangi bir protokol ya da sözleşme bulunmamaktadır.

1.3.8. Yönetim ve İç Kontrol Sistemi

Kararlar Öğrenci İşleri Daire Başkanı ve Şube Müdürlerinin önemli konularda yapılan toplantılar sonrasında alınarak iş ve işlemler tamamlanır.

Üniversite düzeyinde yürütülen iç kontrol çalışmalarına birimiz azami düzeyde gayret göstererek standartların yerine getirilmesini sağlamaya çalışmaktadır.

2. AMAÇ VE HEDEFLER

2.1. BİRİMİN AMAÇLARI

- ◆ Üniversitemize ilk kayıt hakkı kazanan öğrencilerin kayıtlarının çok kısa zamanda internet ortamında yapılabilmesi,
- ◆ Öğrencilerin hizmetlerini karşılama noktasında, istedikleri hizmet ve belgelerin anında verilmesi,
- ◆ Öğrencilerin eğitim konularındaki bilgi eksikliklerinin noksansız giderilmesi,
- ◆ Bütün birimlerin, öncelikle çalışanların ve diğer akademik ve idari personelin eğitim ile ilgili yönetmeliklerde bilgi eksikliklerinin giderilmesi,
- ◆ Öğrenciler mezun olurken diplomalarını ve mezuniyet ile ilgili belgelerini kısa zamanda almaları,
- ◆ Üniversitemizden mezun olan öğrencilerle ilişkilerin sürdürülmesi,
- ◆ Mevcut öğrenci işleri otomasyon sisteminin yeniden yazılımının yapılarak, öğrencilerin bütün işlemlerinin internetten yapılması ve kırtasiye, zaman ve personel tasarrufuna gidilmesi,
- ◆ Yönetim kapasitesi ve verimliliğinin geliştirilmesi ve başkanlığımızın yeniden yapılandırılması,
- ◆ Başkanlığımızda çalışan yetenekli, bilgili ve kilit işlerde çalışan personellerin yedeklenmesi,
- ◆ Çalışanların öz güveninin yükseltilmesi ve niteliğinin artırılması.

2.2. BİRİMİN HEDEFLERİ

- ◆ Öğrencilerin ilk kayıt ve kayıt yenilemeleri mevcut internet kaydından daha kısa zamanda, daha güvenilir ve tek veri tabanında gerçekleştirilmesi,
- ◆ Öğrencilerin web üzerinden belge isteklerinin karşılanması ve bunun için yazılım geliştirilmesi. Öğrencilerin kampus içerisinde akıllı kimlik kartı kullanarak bütün harcamalarını ve ders yoklamalarını bununla yapabilmeleri,
- ◆ Öğrencilere adaptasyon eğitimi verilmesi, yönetmelik ve eğitimle ilgili seminerlerin düzenlenmesi, Öğrenci İşleri Daire Başkanlığı web sayfasındaki sıkça sorulan sorular bölümünün zenginleştirilmesi,
- ◆ Birimlerin öğrenci işlerinde çalışan personelle hizmetin kalitesini artırmak amacıyla kurs programları düzenlenmesi, danışman öğretim elemanlarına seminerler verilmesi,
- ◆ Mezunlarda kurum kültürünün yerleştirilmesi, güçlendirilmesi ve bunun yaygınlaştırılması, mezunlara web hizmetlerinin zenginleştirilmesi, mezunlar birliğinin aktif çalıştırılması,

- ◆ Çalışanların özellikle bilim teknolojisini ve her türlü çağdaş yenilikleri takip etmeleri için eğitim olanaklarından en üst düzeyde yararlandırılmalarının sağlanması,
- ◆ Çalışanların yükselmesi; kıdem yerine verim ve sürekli gelişime göre yapılması,
- ◆ Birimlerde her büro için iş analizi ve görev tanımları yapılması ve buna göre personel ihtiyacının belirlenmesi,
- ◆ Kilit personel tanımı ve sayısı çıkartılarak yedek personel teminine gidilmesi,
- ◆ Başkanlığımız çalışanlarına karşı önyargılı tutum ve davranışların iyileştirilmesi,
- ◆ Elektronik ortamda yazışma ve arşivleme sisteminin kurulması.

3. FAALİYETLERE İLİŞKİN BİLGİ VE DEĞERLENDİRMELER

3.1. MALİ BİLGİLER

3.1.1. Bütçe Uygulama Sonuçları

Tablo 47: Yıllar İtibarıyla Bütçe Harcama Tutarları

Tertip	2021	2022	2023
01.09.6.0.00.2.01.1.1.01			
01.09.6.0.00.2.02.1.6.01			
38.44.09.10-09.4.2.25-2-05.4			
38.44.09.10-09.6.0.00-2-01.1			
38.44.09.10-09.6.0.00-2-02.1			
98.900.9037.13385.0444.0009.02.01.01	557.554,28	1.012.344,07	2.259.012,81
98.900.9037.13385.0444.0009.02.02.01	103.391,97	178.049,83	357.369,17
Toplam	660.946,25	1.190.393,90	2.616.381,98

Öğrenci İşleri Daire Başkanlığı kadrolarında bulunan personellerin maaş ve SGK ödemelerine ilişkin bütçe ödeneklerine ait tablo yukarıda yer almaktadır.

Tablo 48: Bütçe Uygulama Sonuçları

Tertip	KBÖ	Toplam Bütçe Ödenegi (TBÖ)	Harcama	KBÖ'ye Göre Harcama (%)	TBÖ'ye Göre Harcama (%)
98.900.9037.13385.0444.0009.02.01.01	2.056.923,00	2.259.012,81	2.259.012,81	109,8249	100
98.900.9037.13385.0444.0009.02.02.01	319.705,00	357.369,17	357.369,17	111,7809	100
62.239.756.3351.0444.0009-02-01.04	0,00	45.609,24	45.609,24	0	100
62.240.768.3363.0444.0009-13-05.04	0,00	190.000,00	190.000,00	0	100
Toplam	2.376.628,00	2.851.991,22	2.851.991,22		

2023 yılına ait Öğrenci İşleri Daire Başkanlığı kadrolarında bulunan personellerin maaş ve SGK ödemelerine ilişkin bütçe ödeneklerine ait tablo yukarıda yer almaktadır.

3.1.2. Mali Denetim Sonuçları

3.1.2.1. Dış Denetim

2023 Yılı İçerisinde Sayıştay tarafından gerçekleştirilen denetim neticesinde Başkanlığımıza ulaşan herhangi bir sorgu bulunmamaktadır.

3.1.2.2. İç Denetim

2023 yılında Öğrenci İşleri Daire Başkanlığı'nda yapılan iç denetim sonucunda hazırlanan raporda yer alan bulgular sonucunda iyileştirmeye yönelik çalışmalarımız devam etmektedir.

3.2. PERFORMANS BİLGİLERİ

Tablo 49: Birim Düzeyinde Performans Bilgileri

Performans Göstergesi	2021	2022	2023
P.G. 1.2.3.1. Erasmus değişim programına katılan öğretim elemanı sayısı	0	0	0
P.G. 1.2.3.2. Mevlana değişim programına katılan öğretim elemanı sayısı	0	0	0
P.G. 1.2.3.3. Değişim programlarına katılan toplam öğretim elemanı sayısı	0	0	0
P.G. 1.2.3.4. Değişim programlarına katılan öğretim elemanı sayısının toplam öğretim elemanı sayısına oranı (%)	0	0	0
P.G. 3.1.2.1. Halka açık sosyal faaliyetlerin sayısı	0	0	0
P.G. 3.1.3.1. Çevre duyarlılığı kapsamında dış paydaşlarla yapılan etkinlik sayısı	1	1	1
P.G. 3.1.4.1. Üniversiteyi tanıtıcı ziyaret sayısı	2	0	2
P.G. 3.3.3.1. İdari personel memnuniyet düzeyi (%)	73,43	76,59	71,89
P.G. 3.3.4.1. Dış paydaş memnuniyet düzeyi (%)	88,51	86,27	73,90
P.G. 4.2.1.1. Kurum tarafından verilen hizmet içi eğitime katılan personel sayısı	12	12	16
P.G. 4.3.1.1. Mali konulara ilişkin verilen eğitimlere katılan sorumlu personel sayısı	3	3	6
P.G. 4.4.1.1. Eğitim-öğretim, araştırma ve sosyal alanlar (m ²)	1018	1018	1018
P.G. 4.4.3.1. Kayıttan düşen taşınır sayısı	2	0	0
P.G. 4.4.3.2. Taşınır sayısı	516	523	523
P.G. 4.4.3.3. Taşınırların etkin kullanım oranı [100- (Kayıttan düşen taşınırlar/Mevcut taşınırlar x 100)]	99,61	100	100

Tablo 50: Kurum Düzeyinde Performans Bilgileri

Performans Göstergesi	2021	2022	2023
P.G. 1.1.1. Akreditasyon süreci başlatılan program sayısı	6	5	1
P.G. 1.1.2. Akran değerlendirilmesi yapılan program sayısının toplam program sayısına oranı (%)	0	106	20,54
P.G. 1.1.3. Çift anadal ve yan dal uygulayan program sayısının toplam lisans program sayısına oranı (%)	18,56	46,91	52,81
P.G. 1.1.4. Yabancı dil hazırlık eğitimi uygulayan program sayısının toplam lisans program sayısına oranı (%)	10,78	37,04	13,48
P.G.1.1.5. Mezun olan öğrencilerin ilk üç yıl içerisinde istihdama katılım oranı (%)	46,30	46,30	Veri Yok
P.G. 1.3.1. Uluslararası öğrenci sayısının toplam öğrenci sayısına oranı (%)	3,16	4,91	6,16
P.G. 1.4.1. (7+1) işbaşı uygulamalı eğitim uygulayan lisans programı sayısı	17	20	9
P.G. 1.4.2. Çift anadal ve yan dal programı mezun öğrenci sayısının toplam lisans mezun öğrenci sayısına oranı (%)	0,15	0,15	0,44
P.G. 1.4.3. Öğrencilerin mesleki gelişim ve kariyerlerine yönelik eğitsel etkinliklerin sayısı	121	159	Veri Yok
P.G. 1.4.5. Mezun öğrenci sayısının mezun olabilme durumuna gelen öğrenci sayısına oranı	40,81	48,60	29,66
P.G. 2.4.1. Lisansüstü öğrenci sayısının toplam öğrenci sayısına oranı (Tezsiz yüksek lisans öğrencileri hariç) (%)	7,05	8,26	10,29
P.G. 2.4.2. Lisansüstü programları tamamlayan öğrenci sayısının toplam lisansüstü öğrenci sayısına oranı (Tezsiz yüksek lisans program ve öğrencileri hariç) (%)	9,12	10,44	13,73
P.G. 2.4.3. Doktora tezlerinden çıkartılan yayın sayısı	33	40	Veri Yok
P.G. 2.4.4. Öğretim üyesi başına düşen doktora öğrenci sayısı	0,89	0,91	1,36
P.G. 3.2.1. Plan dönemi başından itibaren (2019) mezun olanların mezun bilgi sistemine kaydedilme oranı (%)	23,07	48,15	34,79

Tablo 51: Performans Programı Performans Bilgileri

Performans Göstergesi	2021	2022	2023
P.3.1.2. Araştırma bursundan yararlanan öğrenci sayısı	21	36	34
P.3.1.4. YÖK tarafından öncelikli alanlarında sağlanan burslardan yararlanan doktora öğrenci sayısı	35	32	21
P.3.2.1. Doktora eğitimini tamamlayanların sayısı	30	47	61
P.3.2.2.1 Eğitim bilimleri kontenjan sayısı	539	578	529
P.3.2.2.2 Eğitim bilimleri bölümlerine kayıt yaptıran öğrenci sayısı	456	569	504
P.3.2.3. Eğitimin program süresinde bitirilme oranı	52	20	32,58
P.3.2.4.1 Fen bilimleri kontenjan sayısı	3296	3497	3418
P.3.2.4.2 Fen bilimleri bölümlerine kayıt yaptıran öğrenci sayısı	2569	3011	2590
P.3.2.8.1 Lisansüstü öğrencilerin sayısı	2871	3627	3474
P.3.2.12.2 toplam öğrenci sayısı	31332	32343	33774
P.3.2.13.1 Sağlık bilimleri kontenjan sayısı	1752	1440	1434
P.3.2.13.2 Sağlık bilimleri bölümlerine kayıt yaptıran öğrenci sayısı	1611	1284	1196
P.3.2.14. Sosyal bilimler kontenjan doluluk oranı	59	84	79,64
P.3.2.16. Uluslararası kuruluşlarla ortak uygulanan eğitim programı sayısı	0	0	0
P.3.2.20. Yabancı dilde eğitim veren program sayısı	4	6	6
P.3.2.22. Yabancı uyruklu öğrenci sayısı	1539	1713	2081
P.3.2.23. Yan dal ve çift ana dal programından mezun olanların toplam mezun sayısına oranı	0,09	0	0,26

4. KURUMSAL KABİLİYET VE KAPASİTENİN DEĞERLENDİRİLMESİ

4.1. GÜÇLÜ YÖNLER

- ❖ Üniversite üst yönetiminin desteği.
- ❖ Öğrenci İşleri hizmetlerinin internet ortamında yürütülmesi.
- ❖ Bilgisayar ve bilgi teknolojisinin yaygın ve yeterli kullanılması.
- ❖ Hizmet alanının sınırlı ve belirgin olması.
- ❖ Birimimde yenilikçilik ve yaratıcılığın ön planda olması.
- ❖ Çalışan personelin genç, değişim ve gelişime açık olması.

4.2. İYİLEŞTİRMEYE AÇIK YÖNLER

- ❖ Kalifiye ve yetişmiş eleman istihdamının zor olması.
- ❖ Kamudaki ücret eşitsizliği.
- ❖ Toplam personel sayısının yetersizliği.
- ❖ Not girişlerinde ve kayıt yenilemelerde süre uzatılması.
- ❖ Öğretim elemanları not girişlerinin zamanında yapılmaması.

4.3. DEĞERLENDİRME

Öğrencilerin hizmetlerinin yürütülmesi için her birimde olduğu gibi yetişmiş kadrolu personel ihtiyacı bulunmaktadır.

Zayıf olunan konularda iyileşmeye gidilmesi Öğrenci İşleri Daire Başkanlığı'nın sunduğu hizmetlerin kalitesini artıracaktır.

5. ÖNERİ VE TEDBİRLER

Bütün birimlerde olduğu gibi özellikle bilgisayara dayalı teknolojik bilgiyle donatılmış elemanlara ihtiyaç bulunmaktadır. Bu elemanlarında birimlerde istihdamına yönelik ciddi çalışmaların yapılması gerekmektedir.

EK-1: İÇ KONTROL GÜVENCE BEYANI

İÇ KONTROL GÜVENCE BEYANI

Harcama yetkilisi olarak görev ve yetkilerim çerçevesinde;

Harcama birimimizce gerçekleştirilen iş ve işlemlerin idarenin amaç ve hedeflerine, iyi malî yönetim ilkelerine, kontrol düzenlemelerine ve mevzuata uygun bir şekilde gerçekleştirildiğini, birimimize bütçe ile tahsis edilmiş kaynakların planlanmış amaçlar doğrultusunda etkili, ekonomik ve verimli bir şekilde kullanıldığını, birimimizde iç kontrol sisteminin yeterli ve makul güvenceyi sağladığını bildiririm.

Bu güvence, harcama yetkilisi olarak sahip olduğum bilgi ve değerlendirmeler, yönetim bilgi sistemleri, iç kontrol sistemi değerlendirme raporları, izleme ve değerlendirme raporları ile denetim raporlarına dayanmaktadır.

Bu raporda yer alan bilgilerin güvenilir, tam ve doğru olduğunu beyan ederim.

(Öğrenci İşleri Daire Başkanlığı-..../..../2024)

Daire Başkanı Yılmaz SARP KAYA

İlgili bilgiler doldurulduktan sonra bu sayfanın imzalı halini taratınız ve imzalı halini bu sayfaya ekleyiniz.

HAZIRLAMA EKİBİ

Ünvanı Adı Soyadı

Öğrenci İşleri Daire Başkanı Yılmaz SARP KAYA

Şube Müdürü Halime GÖLÜNÜK

Şube Müdürü Barbaros SEVİM

Şube Müdürü İbrahim SOĞUKPINAR

Şef Serpil ÇOĞLU

Teknisyen Necati ÜLGÜ

Tekniker Erdal ÇİFTÇİBAŞI